



KOKKO

2013-2015

LAPIN LINTUTIETEELLINEN YHDISTYS



Sisällysluettelo Kokko 2013-15

- 3 Pääkirjoitus
Olli-Pekka Karlin
- 4-103 Lapin linnut 2013-15
*Olli-Pekka Karlin, Pirkka Aalto,
Mika Bäckman, Ismo Kreivi,
Jukka Simula*
- Kansi ©Olli-Pekka Karlin maakotka
Taitto Olli-Pekka Karlin
Paino
Painosmäärä 350*

LAPIN LINTUTIETEELLINEN YHDISTYS RY
Yhdistyksen osoite: LLY PL 69 96101 Rovaniemi

HALLITUS 2015:
puheenjohtaja: Ilkka Rautio,
varapuheenjohtaja: Ismo Kreivi Lapinkatu 6 A 1
96190 Rovaniemi
0407686448
puheenjohtaja(at)lly.fi
sihteeri: Mika Bäckman Joulutontuntie 16
96900 Saarenkylä
0407702188
sihteeri(at)lly.fi
Hallituksen jäsenet:
Jukka Siltanen Susihukantie 9
96900 Saarenkylä
0405551627, jukka.siltanen(at)pp.inet.fi
Olli-Pekka Karlin, Karhunkaatajantie 11A23
96100 Rovaniemi
050-4414784, ollipekkakarlin(at)gmail.com
PirkkaAalto, Pieskankatu 4
98100 Kemijärvi
0405575346, pirkka.aalto(at)pp.inet.fi
Jukka Simula, Ahokankaantie 29
96190 Rovaniemi
0407450777, jukkat.simula(at)netti.fi
Varajäsenet:
Mika Bäckman
Anssi Mäkinen

TOIMIHENKILÖT:
Havaintovastaava: Antti Ruonakoski, ks yllä
Aluevastaava: Pirkka Aalto,
Alueharvinaisuuskomitean puheenjohtaja (ARK)
Jukka Siltanen,
Birdlife-edustajat:
Pirkka Aalto,
Esa Huhta,
Olli-Pekka Karlin
Www-sivut: Antti Ruonakoski
Rahastonhoitaja: Tuija Holm
Kihlakangas 15 96800 Rovaniemi
Tiira Yhdistyskäyttäjät:
Pirkka Aalto
Ilkka Rautio
Antti Ruonakoski
Jukka Siltanen
Jukka Simula

Sähköpostilistan ylläpito: Pekka Rahko.
040-5456355, rahkon.pekka@gmail.com
Listalle liittyminen osoitteessa:
<http://lists.oulu.fi/mailman/listinfo/lly>
Viestiarkisto: <http://lists.oulu.fi/pipermail/lly>
Www-verkkosivut: <http://www.lly.fi>
WWW sivujen ylläpito: Antti Ruonakoski

JÄSENMAKSUT 2015
Työssäkäyvät 28 €
Muut 17 €
Jäseneksi liittyminen: LLY sihteeri
Tai: http://www.birdlife.fi/liity/liity_lintu-yhdistykseen.shtml

Käsissäsi on jälleen muutaman vuoden
Kjälkeen alueemme lintuharrastajien
urakoinnin odotettu uusin tulos, Kokko-
lehden havaintokatsaus vuosilta 2013 –
2015.

Katsauksen eteen olemme me monet har-
rastajat tehneet todella kunnioitettavan
työn, josta kiitos kaikille.

Kuten olemme saaneet huomata, ovat
monet lintulajit vähentyneet alueellamme,
esimerkiksi lapintiaainen ja metsähänhi. Il-
maston lämpeneminen kaikkine myötävai-
kutuksineen on yksi tärkeimmistä syistä
tähän.

Muistakaahan merkitä Tiiraan kaikki
havainnot! Näin meidän kaikkien omista
yksilöllisistä kokemuksista ja havainnoista
tulee yhteistä tietoa kaikkine iloisine, mie-
lenkiintoisine ja välillä vaikka surullisine
piirteineen. Muistathan että kukaan ei tule
katsomaan sinun laatikossa lojuvia havain-
tovihkoja. Tätä kaikkeahan on upea harras-
tuksemme.

Hyviä havaintoja!
Rovaniemellä 6.3.2016
Olli-Pekka Karlin

Lapin linnut 2013-2015

Olli-Pekka Karlin, Pirkka Aalto, Mika Bäckman, Ismo Kreivi, Jukka Simula



© Kristiina Johansson

Seitsemän vuosikatsauksen jälkeen on vuorossa kolmen kalenterivuoden yhteiskatsaus. Lajikohtainen käsittely on edellisvuosien kaltainen. Havaintoja kertyi totutun runsaasti. Tiiraan tallennettiin vuonna 2013 44769 havaintoa vuonna 2014 42805 havaintoa vuonna 2015 47127 havaintoa.

Taulukko 1 Tiiraan ilmoitetut havainnot kunnittain ja vuosittain.

	ENO	INA	KMJ	KIT	KOL	MUO	PLK	PEL	POS	RAN	ROV	SAL	SAV	SOD	UTS	YLI
2013	5496	5996	1721	2366	1710	1576	1829	3317	993	741	11569	1391	823	1207	1622	2412
2014	4112	8606	1944	2175	1871	1644	516	3265	830	535	9576	1264	630	1268	2322	2247
2015	6359	7859	1924	2221	2666	1731	338	3326	804	534	11879	1198	713	1208	2318	2067

Kirjoittajien työnjako oli seuraava Pirkka Aalto kirjoitti kurjesta heinäkurppaan, Mika Bäckman kangaskiurusta kulorastaseen, Ismo Kreivi sorsa-, kana- ja lokki-linnut, Jukka Simula pensassirkkalinnusta punavarpuseen ja Olli-Pekka Karlin muut lajit ja kokosi katsauksen.

Kyhmyjoutsen (Cygnus olor)

2013–2014 Ei havaintoja

2015 Havaintoja kolmelta paikalta: ROV Harjulampi 4.6. 2 ad p (Ilkka Ruuska, ym), MUO Muonionjärvi, Puthaanranta 23.–24.6. 1 p (KLa, TL), KIT Kenttälä, Nälkäjärvi 16.8.–5.10. 1 p (JTa, AHm, Emma ja Pekka Laitila, Anja Lindroos).



©Olli-Pekka Karlin Rovaniemen kyhmyjoutsenet.

Laulujoutsen (Cygnus cygnus)

	ENO	INA	KMJ	KIT	KOL	MUO	PLK	PEL	POS	RAN	ROV	SAL	SAV	SOD	UTS	YLI
Eka 2013	24.3.	16.1.	2.4.	10.4.	15.4.	3.1.	14.4.	26.3.	11.3.	13.1.	31.3.	10.4.	14.4.	20.3.	20.4.	26.1.
Vika	22.11	14.12	19.11	29.11	29.11	31.12	27.10	22.11	27.10	24.12	11.12	1.11.	27.10	2.11.	14.10	11.12
Eka 2014	1.4.	6.2.	9.3.	9.3.	13.3.	1.1.	12.3.	30.1.	10.3.	26.1.	2.1.	19.3.	23.3.	9.3.	20.4.	10.3.
Vika	2.11.	1.12.	5.11.	10.12	21.12	30.12	28.10	2.12.	31.10	28.12	14.12	29.10	29.10	17.11	25.10	31.12
Eka 2015	19.3.	4.1.	13.3.	2.4.	7.1.	2.1.	3.4.	2.1.	11.3.	28.3.	4.1.	14.3.	21.3.	6.4.	17.4.	11.3.
Vika	31.10	13.12	7.12.	15.11	26.10	27.12	17.11	17.11	20.9.	26.12	5.12.	18.12	1.10.	20.10	25.10	29.11

Taulukko 2 Ilmoitetut vuosien 2013-15 ensimmäiset ja viimeiset laulujoutsenhavainnot kunnittain.

2013 Lukumäärät suurimmillaan keväällä ja syksyllä:

YLI Portimojärvi 22.5. 220 p (JSi, IRu) ja KMJ Pitkäsilta 21.10. ja 22.10. 1600 p (PAa).

2014 Isoimmat ilmoitetut kerääntymät keväällä ja syksyllä: KMJ Ala-Kallaanvaara 23.5. 300 p (JJ) ja KMJ Varrio-Kostamo 29.9. 1050 p (JJ).

2015 Ilmoitetut suurimmat syyskerääntymät normaalia huomattavasti pienempiä, keväällä normilukemia: YLI Portimojärvi 25.5. 272 p (JSa) ja YLI Flyykaripää-Aavasaksa 22.10. 367 p (TTa).

Pikkujoutsen (Cygnus columbianus)

2013 Ilmoitettiin kolmelta paikalta: RAN Portimojärvi 21.5. 1 p (JJ, Harri Taavetti), ROV Kilvenaapa 23.5. 1 E (EPä) ja ROV Paavalniemi 26.5. 2 p (ARu, ym).

2014 Viime vuoden tapaan ilmoituksia kolmelta paikalta: POS Ahvensalmi 3.5. 1 p (MHe) ja 4.5. 1 p (PAa, AHm, Raimo Holappa) sekä 8.5. 1 p (MHe, IMa), PEL Lempeä 11.5. 2 ad m S (JH) ja KMJ Myllykumpu 24.5. 1 p (PAa, Anitta, Iina ja Tuukka Aalto).

2015 ei havaintoja.

Metsähanhi (Anser fabalis)

Keväiden 2013–2015 ensihavainnot kunnittain:

2013 Kevään ja samalla vuoden suurimmat kerääntymät Utsjoen Tenolta, Sirman pelloilta: 12.5. 179 p, 13.5. 210 p, 14.5. 250 p, 15.5. 125 p ja 16.5. 130 p (PPi).

Syksyllä yli sadan: POS Oiva 12.9. 114 SW (TBa). Lokakuussa ilmoitettiin havaintoja vielä neljältä paikalta. Viimeisin: ROV Souharinlampi 25.10. 1 p (JSn, TSn).

2014 Viime vuoden tapaan suurimmat kevään kerääntymät UTS Sirman pelloilta, enimmillään: 15.5. 352 p (OPK, PPI), 11.5. 320 p (JA, VJu). Syksyllä isoin parvi: INA Ivalo 7.9. 105 m SSW (JA). Vuoden viimeinen havainto: INA Siggavuono 15.9. 60 SSW (MRi).

2015 Utsjoelta ei keväältä ilmoitettu isoja määriä, eniten Sallassa: Puukkolampi 5.5. 85 p (RMi). Syksyn suurin määrä ynnättiin muuton tarkkailussa niin ikään Sallassa:

Aitaselänkangas 28.9. 486 m (OPK). 28.9. oli samalla vuoden viimeinen päivä, jolta metsähanhia ilmoitettiin. Sallan määriä huomattavasti vähemmän ilmoitettiin tuolloin myös KMJ, KOL ja ROV.

Taulukko 3 Keväiden 2013–2015 metsähanhen ensihavainnot kunnittain:

	ENO	INA	KMJ	KIT	KOL	MUO	PLK	PEL	POS	RAN	ROV	SAL	SAV	SOD	UTS	YLI
2013	29.4	21.4	19.4	21.4	27.4	5.5	30.4	27.4	21.4	27.4	18.4	21.4	23.4	4.5	1.5	20.4
2014	15.4	15.4	5.4	21.4	24.4	1.5	27.4	14.4	14.4	18.4	12.4	14.4	3.5	31.5	20.4	14.4
2015	2.5	6.4	23.4	18.4	12.4	30.4	12.4	7.4	21.4	12.4	18.4	5.4	31.5	26.4	17.4	19.3

Lyhytnokkahanhi (*Anser brachyrhynchus*)

2013 8 havaintoa/22 yksilöä. 5 havainnoista Utsjoelta, muut havaintokunnat KIT, SAL, MUO. Utsjoen havainnot: Vetsikko 12.5. 9 (Jan Hoffren), Teno, Sirman pellot 12.5. 1 p, 16.5. 6 p ja 19.5. 1 p (PPi) ja Dalvadas 15.5. 1 p (PPi).

Havainnot muualta: SAL Puukkolampi 14.5. 1 (RMi), MUO kk, Ollintörmä 14.5. 1 p (LMu), KIT Salmijärvi 30.10.–5.11. 2 p (JTa, MJo, AHm, PLe, Katariina Lonnakko, Hilka Suomalainen)

2014 27 havaintoa/79 yksilöä. Suurin osa Utsjoelta havaintopaikkoina Teppanansaari ja Sirman pellot. Ensimmäinen havainto Utsjoelta:

Sirman pellot 6.5. 2 p (PPo), enimmillään Sirman pellot 15.5. 10 p (OPK, PPo). Viimeiset havainnot UTS: Välimaa 20.5 7 p (PPo, PPi) ja Teppanansaari 1 p (PPo, PPi) Havainnot muualta LLYn alueelta: SAL Puukkolampi 28.4. ja 6.5. 1 p (RMi), INA Muddusjärvi, Riutula 1.5. 1 ad p (OO, ESi, Riitta Osmonen, Annikki Sirjola), ROV Niskanperä 26.4. 1S (JJa), Souhari 11.5. 1 kiert N (VNi) ja INA Ivalo, Näverniemen pellot 13.5. 1 p (JHo, JET, Markku Jääskö).

2015 9 havaintoa/28 yksilöä. Utsjoelta vain 2 havaintoa: Välimaa, Sirman pellot 17.5. 1 p ja 18.5. 2 p (PPo).

Muulla havaitut: ROV Jaatilansaari 16.5. 10 p (ARu, Elisa Konttaniemi), KIT Pakatti, maatalouskoulu 18.5. 2 p (Paula Lehtonen), INA Ivalojokisuu, Juurakkovuopaja 20.5. 1 m N (OO, MSy), ROV Lapioaapa 23.5. 1 p (AHm) ja SAL Puukkolampi 26.5. 1 p (RMi).

Syksyllä havaittiin kerran: SAL Kuninkaankuusikko 20.9. 7 SW (OPK, PPi).

Tundranhanhi (*Anser albifrons*)

2013 8 ilmoitettua havaintoa/14 yksilöä. Havaintokunnat ENO, INA, RAN, ROV, SOD, UTS, YLI. Yksi havainto syksyltä, muut keväältä/kesältä.

SOD Petkula 26.4. 14 m N (Jyrki Harju), Korteaaapa 11.5. 1 NE (OHi), ROV Salmijärvi 12.5. 2 p / nous E (ARu), UTS Teno, Sirman pellot 13.5.

5 p ja 16.5. 1 p (PPi), RAN Piittisjärvi, Ristisalmi 29.5. 1 p (AHm), INA Solojärvi, Neivalahti 31.5. 1 2kv p (Inkeri Vest), ENO Vuontisjärvi 7.6. 1 kiert (Pauli ja Ritva Laakso, Ilkka ja Ulla Saarnio) ja YLI Aavasaksa 19.10.–20.10. 2 p (JSa, TTA).

2014 10 ilmoitettua havaintoa/19 yksilöä. Havaintokunnat KMJ, KIT, POS, ROV, UTS, YLI. YLI Pessakoski 4.4. 2 p (JSa), KIT Kenttälä 26.4. 2 kiert (JTa), POS Posionjärvi, Ahosenlahti 3.5. 1 m (MHe, IMA), ROV Putaanperä 9.5. 1 2kv lask (ARu, JSn), UTS Välimaa, Sirman pellot 12.4. 1 2kv (PPo) ja 14.5. 3 p (OPK, PPo), KMJ Pitkäsilta 22.5. 2 p (JSn, TSn), Särkikangas 24.5. 2 p (AHm) ja keskusta, Taiteilijanniemi 25.5. 2 ad p (PAA, AHm), UTS Skalluvaara, poroerotuspaikka 1.6. 3 p (Mika ja Kirsti Vainio).

2015 3 ilmoitettua havaintoa/3 yksilöä.

Havaintokunnat INA, PEL, YLI. PEL Pellojärvi, Hannunranta 5.5. 1 2kv p (JH), INA Ivalo, Mukanperänsaari 22.5.–24.5. 1 p (OO, JHo, JNi, Jouni Männistö, MSy, MVi).

Kiljuhanhi (*Anser erythropus*)

2013 UTS Cuoggá 4.5. 1 muutti äännellen pohjoiseen (EA).

2014 UTS Tenojokivarressa ainakin 4 eri yksilöä keväällä levähtämässä Sirman pelloilla Norjan puolella rajaa (PPo, PPi, OPK ym.). Suurin määrä 13.5. ad pari ja 2 muuta yksilöä (PPo). Ensimmäiset havaittiin 6.5. ja viimeinen 19.5.

UTS Aittijoki 4.5. 2 yks lennossa (Eila Guttorm).

2015 Ei havaintoja.

Merihanhi (*Anser anser*)

2013 kevään ensimmäiset 7.4. SAV Kuosku, Marjakonelo 1 NE (Tiina Pyhäjärvi), 18.4. ROV Niemelänkangas 1SW (AMä), RAN Portimon koulu 2 ylilento (Henna-Riikka Hiltunen).

2014 kevään ensimmäiset 30.3. RAN Simojoki, Kaitavirta 1p (ONä), 17.4. ROV Oikarainen 2p (APe), YLI Kuivakangas 1S (TTa), Putaanperä, pumppaamo 3m N (ARu,JSn).

2015 todella aikainen 20.2. SAV kk 1 (Venla Väisänen, ym), 30.3. PEL Sirkkakoski (TRa, MSi), 12.4. ROV, Oikarainen 1N (APe).

Taulukko 4 Ilmoitetut merihanhen yksilömäärät kunnittain vuosina 2013–2015 (pällekkäisyydet on yritetty poistaa havainnoista)

	ENO	INA	KMJ	KIT	KOL	MUO	PLK	PEL	POS	RAN	ROV	SAL	SAV	SOD	UTS	YLI
2013	0	5	0	0	0	0	0	15	0	5	13	1	1	5	1	9
2014	1	2	0	23	4	0	0	3	2	2	30	0	0	0	4	19
2015	0	29	0	40	8	0	0	50	0	1	40	1	3	0	2	42

Lumihanhi (*Anser caeruleus*)

2015 Valkean värimuodon lintuja seikkaili Rovaniemellä. Ensimmäinen nähtiin 2.5. Alanammassa (Arto Vitikka). Seuraavaksi 1 N Muurolassa ja Vitikanpäässä 21.5. (ARu, IK, JSi). Mahdollisesti sama yksilö asettui Souharinlampi - Paavalniemi akselille, jossa majaili ainakin 23.–25.5. (ARu ym.). Souharinlammella linnun jalassa huomattiin keltainen lukurengas. Lintu on rengastettu Saksassa.

Kanadanhanhi (*Branta canadensis*)

2013 30 havaintoa/ 46 yksilöä. Vähemmän kuin viime vuonna, mutta enemmän kuin aikaisempina vuosina. Havainnoissa on päällekkäisyyksiä. Ainoastaan yksi havainto syksyltä, muut huhti-toukokuulta. Keväällä ensimmäiset:

ROV Karvonranta, Louekari 8.4. 1 lensi ylös jokea (Pekka Pistokoski), ROV Ounaskoski 21.4. 1 p (LMu, SKo, AMä, OMä, IPy, JSn, TSn, Matti Kassala, Jaakko Kauppinen ym.) ja PEL Lankojärvi 21.4. 1 E (PKe), Keväällä eniten: YLI Portimojärvi 4.5. 3 p (VI, IK, TKr, JSa, OSä).

Vuoden suurin parvi elokuussa syyspuolen ainokaisessa havainnossa: PEL Ratasjärvi 3.8. 5 (JSa).

2014 26 havaintoa/39 yksilöä. Havaintojen määrä edellisen vuoden tasoa.

Vuoden ensimmäinen havainto poikkeuksellisen varhain: YLI Nuotioranta 29.3. 1 p (Anne Kaihua, Antti Pörhölä).

Seuraavat normaalisti: PEL Nivanpää 12.4. 1 p (ISp) ja ROV Isosuvanto 14.4. 1 m NE (ARu, JSn) Enimmillään: ROV teollisuuskylä 8.5. 4 N (Anssi Stålnacke).

Pesi onnistuneesti: ROV Muurolan allas 21.6. 2 ad + 2 pull (ARu). Kesällä myös SOD Sattanen, Sattasjoki 5.7. 1 p (Kari Haataja) ja syksyltä 1 havainto: KMJ Pitkäsilta 7.10. 1 p (PAA, AHm).

2015 25 havaintoa/41 yksilöä. Havaintomäärä vuosien 2013–2014 tasolla. Kevään ensimmäinen: ROV Vikajärvi 7.4. 4 p (HJa).

21.4. kolmella paikalla: INA Mellanaapa jätevedenpuhdistamo 3 NNE (JNi, JHo, MSy), RAN Tolja, Kuopsajärvi 1 kiert W (Jesse ja Tauno Impiö) sekä ROV Korkön pellot 1 p (JH, Taneli Halonen). Syksyltä jälleen yksi havainto: YLI Portimojärvi, Sammaljokisuu 11.9. 2 p (JSa).

Valkoposkihanhi (*Branta leucopsis*)

2013 Havaintomäärä viime vuoden tasoa, nyt 6 ilmoitusta.

PLK kk 1.5. 1p (ENi, INi), PEL Lempeä 31.5. 1 m S (JH), ROV Pirttikoski 17.6. 1 p (Tuija-Sisko Freudenthal, Juhani Leino), INA Pikku-Petsamo 21.7. 1 (Saara ja Tapio Tynys) ja 22.7. 1 p (JHo) ja SAL Isoaapa 25.–27.8. 1 p (Antti Kettunen).

2014 12 havaintoa/235 yksilöä. Lapin ensi pesintä todettiin SOD harmaalokkikoloniassa 17.7. 2ad, 4pull (PPa).

Yhdessä ja ainoassa syksyn parvessa oli 200 lintua: ENO Kilpisjärvi 18.9. 200 SSW (Erkki Björk), muut havainnot: KMJ Pitkäsilta 11.5. 2 p (PAA, Veikka Aalto), PLK Kairanaapa 23.5. 1 p (AHm), INA Joensuunselkä 24.5. 3 p (JHo, OO, ESi, MSy, MVi) ja 25.5. 2 p (JNi), KMJ Kalkonniemi 25.5. 3 p (PAA, AHm), KMJ Oinas, Mäkelä 1.6. 3 p (Maria ja PHä), 2.6. 2 p ja 10.6. 1 p (PHä), SOD Sattanen 10.5. 11 (ONy) YLI Kuivakangas 30.7. 1 lask (TTa).

2015 34 havaintoa/3796 yksilöstä ROV Muurola 21.5. 13m N (ARu).

Kesällä neljästi: SAV Martti, Honkamukka 11.6. 2 p (Mervi Vatanen),



©Olli-Pekka Karlin Syksyn 2015 erikoisuuksia oli valtavat valkopesikihänhiparvet.

SOD kk 23.6. 1 p (Heli Pulju, VRu), ENO Marsujärvi 30.6. 1 p (Jarkko Santaharju, Roni Väisänen), ROV Kirkkolampi 14.7. 1 lask (JSi). Syksyllä muuttajia ja paikallisia lintuja nähtiin isoissa parvissa, 18.9.–29.9. välisenä aikana ilmoitettiin 29 havaintoa käsittäen hurjat 3778 yksilöä! Enimmillään: ROV Viirinkylä 19.9. 329 W (VRu). 200 lintua tai yli käsittäviä parvia ilmoitettiin kaikkina 8. Isoimmat määrät havaittiin KMJ ja ROV. RAN enimmillään 183 lintua (Pentti Impiö) ja Posiollakin komeasti 120 (TBa). Sataan päästiin myös SOD (Eino Junttila).

Sepehanhi (Branta bernicla)

2013 Yksi havainto: KOL Teuravuoma, Saarijärvi 17.5. 6 m (PHi, PiH).

2015 Kaksi havaintoa: SOD Sattanen 30.4. 1 p (Hannu Kropsu) ja KIT Kaarkonpää 6.6. 13 kiert (Virpi Uusisalmi).

[Tiibetinhani (Anser indicus)]

2013 ei havaintoja.

2014 ei havaintoja.

2015 ROV Sonkajärvi 20.6. 1 ad p (Tuula Sarviaho, Keijo Tarvainen).

KMJ 23.7.–20.8. Jätevesijärvi-Pöylijärvi 1p (PAa, Helena Rönkä, Päivi Taavo, Risto Rönkä)

Ristisorsa (Tadorna tadorna)

2013 kaksi havaintoa: ROV Lainas 16.4. 1/ ad p (VI, LMu, AMä, OMä, RMä, ARu, JSn, TSn, OSä), SOD Kersilö, Viiankiaapa, Kokkolampi 2p 3.5. (Jussi Ollila).

2014 Havaittiin INA, ENO ja ROV

Rovaniemellä kolmella paikalla 26.4: Paavalniemi 1 k S (VI, JSn), Vitikanpää 1 S/SE (JS) ja Niskanperä 1 SE (JJa, JSn, TSn, Sakari Harju, Kristiina Johansson, Päivi Väisänen),

ENO Saarikoski, Kivijoki 3.5. 1 k p (Kristiina Johansson) ja INA Ahkioniemi 18.5. 2 ad p (SPA).

2015 Yksi havainto: KIT Koskamo, Kelontekemäjärvi 12.6. 3 p (Raija Kyngäs).

Mandariinisorsa (Aix galericulata) *

2013 Yksinäinen koiras ilmoitettiin Inarista ja Enontekiöltä. Enontekiöllä lintu havaittiin ensimmäisen kerran Närpistöjoen suussa 28.4. (Jari Rätty) ja se nähtiin samalla paikalla viimeisen kerran 15.5. (Taina Ylitalo). Inarin Mellanaavan Akujärveltä lintu löydettiin 30.4. (Miia Helander, MT) ja viimeinen havainto samalla paikalla 2.6. (JA, VJu, Janne Hongisto).

2014 ei havaintoja.

2015 Kaksi koirasta majaili Pellon Sirkkakoskella 5.5.–1.9. Linnut löysivät Erkki ja Jukka Sirkkala. 23.6.–26.7. linnut olivat kadoksissa, mutta

muutoin niistä tehtiin havaintoja miltei päivittäin kalasatamassa tai lähialueella.

Haapana (Anas penelope)

2013 Ensimmäiset saapuivat normaalisti huhtikuun lopulla: ROV Harjulampi 26.4. 1 (OMä, RMä) ja ROV Ounaskoski 29.4. 1 kn p (MKA).

Keväällä eniten: YLI Kuivakangas 9.5. 121 p (TTa). Kesällä Muonioissa päästiin hyvinkin lähelle: Muoniojärvi, Puthaanranta 21.6. 120 p (Jaakko Koistinen, Kari Varpenius) ja 24.6. 120 p (LMu).

Syksyn suurin kerääntymä niin ikään Muonionjärven Puthaanrannalla: 23.9. 200 lask (LMu).

Lokakuulta ei yhtään havaintoa. Marraskuussa havaittiin ainoastaan KMJ. Viimeisin havainto: Pitkäsilta 7.11. 2 n-puk p (PAa).

2014 Ensimmäiset: ROV Kuolajokisuu 18.4. 1 kn p (VI, JSn, TSn) ja YLI Portimojärvi 20.4. 1 kn p (AJa, Teemu Jokisaari). Isoimmat määrät keväällä: KMJ Pitkäsilta 12.5. 125 p (PAa, AHm, ARu, Veikka Aalto) ja MUO Puthaanranta, Ollintörmä 17.5. 120 p (LMu).

Syksyllä Kemijärvellä iso kerääntymä: Alakallaanvaara 25.9. 400 p (PAa). Vuoden viimeinen havainto: KMJ Pitkäsilta 31.10. 1 n-puk p (PAa).

	ENO	INA	KMJ	KIT	KOL	MUO	PLK	PEL	POS	RAN	ROV	SAL	SAV	SOD	UTS	YLI
2013	12.5	30.4	26.4	3.5	12.5	13.5	30.4	4.5	24.4	1.5	28.4	4.5	1.5	1.6	17.5	1.5
2014	13.5	23.4	21.4	27.4	7.5	9.5	27.4	18.4	24.4	27.4	17.4	24.5	26.4	30.5	16.5	22.4
2015	8.5	5.5	1.5	7.5	8.5	8.5	6.6	1.5	27.5	14.5	22.4	9.5	30.5	10.6	14.5	23.4

2015 Vuoden ensimmäiset muuttajat kolmella paikalla Rovaniemellä 22.4.: Marraskoski 1 kn p (MSi), Ounaskoski 1 kn p (Ppe) ja Salmijärvi 1 kn p (JSn). Kevään isoin kerääntymä niin ikään Rovaniemellä: Niskanperä 18.5. 94 p (JSi). Syksyn vastaava: MUO Puthaanranta 25.9. 200 p (KLa, Jouni Sakki). Vuoden viimeinen tuttuun tapaan Kemijärven Pitkäsillan kupeessa: 5.–11.11. 1 n-puk p (PAa).

Harmaasorsa (Anas strepera)

2013 Havaintomäärä viime vuoden tasoa. Kaikki havainnot: KMJ Jätevesi järvi 18.5. 1 kn p (PAa), YLI Kainuunkylä 19.5. 1 kn p (JSa), ROV Aronperä, Jängislahti 19.5. 1 kn p (ARu), PEL Eeron puisto 20.5. 1 kn p (JH), ENO Sotkajärvi

21.5. 1 k p (LMu), YLI Portimojärvi, Erkinpää 3.6. 1k2n p (Timo Valkonen), KMJ Jätevesijärvi 11.7. 1 n ja 2 untuvikkoa (PAa) ja YLI Lohiniva 13.10. 1k3n p (JSa).

2014 Edellisvuosien kaltainen harmaasorsavuosi. Kaikki havainnot: ROV Kivitaipale, Kivijärvi 28.4. 1 k p (AHm, ARu), ROV Kuolajokisuu 29.4.–3.5. 1 p (LMu ym.),

KOL Äkäslompolo, Selkäsaari 12.5. 1 kn p (PHi), KMJ Pitkäsilta 14.5. 1 k p (PAa) ja 22.5. 1 kn p (JSn, TSn), SAL Aatsinki 27.5. 2 p (Veli Niemi) sekä PEL Ratasjärvi, Vuomajoki 5.8. 2 p ja 22.8. 2 p (JSa).

2015 Paljon ilmoituksia lajista, etenkin Rovaniemeltä. Useampia ilmoituksia myös INA(8), KMJ(2), YLI (3) ja yksi SOD. Kevään ensimmäinen ROV Kuolajokisuu 23.4. 1 k p (VI, VPe, ARu). Rovaniemeltä vuoden isoin määrä: Niskanperä 17.5. 7 (2kn+3k) p (VNi). Ei syyshavaintoja, viimeinen havainto: ROV Paavalniemi 7.6. 1 kn p (ARu).

Tavi (Anas crecca)

Taulukko 5 Keväiden 2013–2015 tavin ensihavainnot kumittain:

2013 9.5. laskettiin kevään suurimmat kerääntymät: ROV Vikajärvi, Aittaniemi 160 p (HJa) ja Kivitaipale, Kivijärvi 138 p (AHm, ARu).

Vuoden viimeiset: KMJ Pitkäsilta 1.–3.11. 1 n-puk p (PAa) ja KMJ keskusta, Pöylijärvi 2.11. 1 n-puk p (PAa).

8.11. havaittiin ROV todennäköinen tavi: Kaupungin Uimaranta 1 p (OSä, Merja Mustonen, Ilkka Vaara).

2014 Isoimmat kevätkerääntymät: KMJ Pitkäsilta 12.5. 160 p (PAa, AHm, ARu, Veikka Aalto) ja MUO Puthaanranta, Ollintörmä 17.5. 140 p (LMu). Syksyllä eniten: KMJ Jätevesijärvi 7.9. 270 p (PAa). Vuoden viimeinen: ENO Peltovuoma, Lainijoki 6.12. 1 p, todennäköisesti vahingoittunut lintu (Aulis Harju).

2015 Suurin kevätkeräntymä: ROV Vikajärvi 9.5. 230 p (HJa). Kesän suurin määrä: KMJ Jätevesijärvi 23.7. 255 p (PAa). Syksyiltä: KOL Ylläslompolo 7.8. 250 p (Anniina, Jari ja Otso Kontiokorpi). Viimeinen havainto: SAL Tunttajoki 15.11. 1 n-puk lennossa (THi).

Sinisorsa (Anas platyrhynchos)

Taulukko 6 Ilmoitetut vuosien 2013-15 ensimmäiset ja viimeiset sinisorsahavainnot kunnittain:

	ENO	INA	KMJ	KIT	KOL	MUO	PLK	PEL	POS	RAN	ROV	SAL	SAV	SOD	UTS	YLI
Eka 2013	5.1.	18.2.	21.4.	21.4.	1.5.	18.4.	27.4.	10.1.	13.1.	10.2.	20.1.	30.3.	25.3.	6.4.	23.2.	12.1.
Viimeinen	26.12	14.12	10.11	14.12	17.11	5.10.	21.6.	22.10	11.11	24.12	7.12.	10.10	1.10.	14.9	6.7.	21.10
eka 2014	25.1.	13.4.	14.4.	13.1.	17.4.	20.4.	27.4.	28.2.	13.4.	26.1.	8.1.	25.2.	21.4.	18.4	11.3	4.1.
Viimeinen	31.12	15.12	30.12	28.10	23.10	3.11.	15.10	31.12	26.9.	23.12	29.12	14.12	31.12	4.6.	2.10	26.10
Eka 2015	1.1.	12.3.	16.1.	1.1.	8.4.	4.4.	21.4.	1.1.	8.1.	21.2.	1.1.	22.1.	25.1.	19.6	20.2	19.3.
Viimeinen	30.12	22.11	20.12	3.10.	19.11	16.11	28.7.	17.11	23.11	30.8.	5.12.	28.7.	21.11	2.11	6.9.	28.12

2013 Enontekiön Palojärven Palojoella 24.1. 13 p (TLe). Keväältä ei isoja keräntymiä ilmoitettu. Syksyllä enimmillään: KMJ Jätevesijärvi 6.10. 360 p (PAa). Joulukuulta havaintoja ENO, INA, KIT, RAN ROV. Enimmillään 7 yksilöä 7.12. ROV Ylinammassa Raudanjoella 7.12. (TO) ja ENO Palojärven Palojoella 12.12. (TLe).

2014 ENO, KIT, PEL, RAN, ROV, SAL, YLI havaintokuntia tammi-helmikuussa. Eniten havaittiin Sallan Onkamojärvellä 25.2. peräti 18 yksilöä (Martti Onkamo). Syksyn ja vuoden suurin keräntymä 14.10 YLI Meltosjärvi 217 p (JH). Joulukuussa talvea uhmattiin ainakin ENO, INA, KMJ, PEL, RAN, ROV, SAL, SAV. Eniten yksilöitä, 5 Enontekiön Peltovuoman Ponniskoskella (TLe).

2015 ENO, KMJ, KIT, PEL, POS, RAN, ROV, SAL, SAV, UTS vuoden alun havaintokuntina. ENO Näkkälän Näkkälänjärvellä havaittiin 8 yksilöä 19. **2013** Tammi-helmikuussa ilmoituksia ENO, INA, PEL, POS, RAN, UTS, YLI. Suurin määrä tuttuun tapaan 2. (Samuli Näkkälä). Tämä oli tammi-helmikuun suurin ilmoitettu yksilömäärä. Keväältä ilmoitettiin pitkistä aikaa iso keräntymä: ROV Oikarainen 30.4. 207 p (VRu), 1.5. samalla paikalla vielä 157 yksilöä (VRu). Syksyiltä eniten: YLI Kuivakangas 23.10. 220 p (TTa). Joulukuulta ilmoituksia ENO, KMJ, ROV, YLI. Enimmillään KMJ Javarus 20.12. 4 p (Mikko Javarus)

Jouhisorsa (Anas acuta)

2013 Ensimmäiset keväällä: KMJ Kulmungiemi 26.-27.4. 1 kn p (KPe) ja INA Kettukoski 26.4. 1 kn p (Ave).

Kevään-kesän suurimmat määrät: UTS Piesjärvenjätkä 2.6. 30 p (Heikki Ropponen) ja ENO Sotkajärvi 14.5. 27 p (TLe).

Syksyllä isoimmin ENO Sotkajärvi, enimmillään: 10.9. 46 p (TLe).

Viimeiset havainnot: KMJ Jätevesijärvi 6.10. 10 p (PAa) ja YLI Iso Meltosjärvi 7.10. 7 p (AMä).

2014 Muuton alku: POS Kynsiljoki 20.4. 1 k p (Unto Laitala), ROV Vikajärvi 21.4. 2kn p (HJa), POS Ahvensalmi 21.4. 2 p (MHe).

Kevään suurin keräntymä: MUO Putaanranta 17.5. 26 p (LMu).

Viimeinen sinnitteli ROV Ounasjokisuistossa: 17.10. ja 19.10. 1 n-puk p (Pekka Nikander) ja 21.10. 1 n-puk p (JSi).

2015 Ensihavainnot: YLI Kannalanlahti 18.4. 1 k nous (JSa, TRa), KIT Karinokka 23.4. 1 k p (JTa), YLI Lohijärvi, Lialompolo 2kn p (TRa, MSi). Eniten ynnättiin länsirajalla: YLI Kannalanlahti 28.7. 27 (6 pm + 21 n-puk) p (TTa) ja KOL Ylläslompolo 7.8. 25 p (Anniina, Jari ja Otto Kontiokorpi). Vuoden viimeinen havainto: ROV Harjulampi 22.10. 1 p (VPe).

Heinätaivi (Anas querquedula)

2013 11 havaintoa/24 yksilöä. Kaikki havainnot: ROV Kuolajokisu 12.5. 1 kn nous (AMä), MUO Kätkäsuvanto, Myllykoski 19.5. 1 k p (TLe, ELe), ENO Sotkajärvi 20.5. 1 kn p (TLe, ELe), ENO Lätsäeno 31.5. 1 kn p (Sakari Harju, Päivi Väisänen), YLI Portimojärvi 1.6. 1 n p (Timo Valkonen), SAL Märkäjärvi 2.6. 1 kn p (AAA), SAL Salmivaara 3.6. 1 n + 8 pm (Eeva-Liisa Vuonnala), ROV Paavalniemi 4.6. 1 k p (JJ), ENO Peltovuoma, Pyykkilantto 6.6. 1 k p (IRu), SOD Koivulehto, Saalinkijärvi 7.6. 1 kn p (AHm), ENO Peltojärvi 21.6. 1 k p (Kari Varpenius, Jaakko Koistinen).

2014 Havaintokunnat ENO, KIT, KMJ, PEL, ROV, SOD. Muuton alku: ROV Kuolajokisu 27.4. 1 k p (Matti Kassala) ja 7.5. 1 kn p (VPe). Isoin määrä: KIT Karinokka 17.5. 2 kn p (Tero Raita). Ei havaintoja kesäkuun jälkeen, viimeinen: PEL Lempeä 18.6. 1 k p (Teuvo Eskola).

2015 Rovaniemeltä 14 ilmoitusta Kemijoki/ Kuolajokisu alueelta, muualta havaintoja INA, KMJ, SAL, SOD, YLI. Ensimmäiset havainnot Sallasta: Porttoaapa 8.5. 2 p (EKa) ja Aapa-Tuohilampi 9.5. 2 p (EKa, RMi). Suurin ilmoitettu yksilömäärä Rovaniemeltä: Kuolajokisu 28.5. 3 (kn+k) p (AMä). Vuoden viimeinen: INA Mellanaapa 27.8. 1 n-puk p (OO, MSy).

Lapasorsa (Anas clypeata)

2013 Laji havaittiin INA, KMJ, KIT, MUO, PLK, PEL, POS, MUO, ROV, YLI. Yhteensä 53havaintoa/111 yksilöä.

Kevätmuuton alku: YLI Kainuunkylä, Kannalanlahti 1.-2.5. 1 kn p (JSa) ja YLI Rantakylä 9.5. 1 kn p (TTa) sekä ROV Juotasjoki 9.5. 1 kn p (AHm).

Enimmillään Kemijärven Jätevesijärvellä: 22.6. 9 k + 1 k p (PAa) ja 11.7. 9 + 1 n-puk p (PAa).

Viimeiset havainnot lokakuulta: MUO Muonionjärvi, Puthaanranta 8.10. 1 n-puk p (TLe) ja YLI Vähä-Meltosjärvi 9.10. 1 n-puk p (AHm).

2014 Havaintokunnat INA, KIT, KOL, KMJ, MUO, PLK, ROV, SAL, SAV, SOD, UTS ja YLI. Yhteensä 92 havaintoa/218 yksilöä. Kevään ensimmäiset: YLI Kannalanlahti 23.4. 1 kn p (JSa) ja KMJ Isokylä 26.4. 1 kn p (PAa). Enimmillään: YLI Kannalanlahti 30.7. 17(n-puk+juv-lintuja) p (TTa). Poikuehavaintoja ilmoitettiin lisäksi KMJ jätevesijärveltä (PAa) ja INA Mellanaavalta (JHo, OO, MSy). Vuoden viimeinen: KMJ jätevesijärvi 28.9. 2 n-puk p (PAa).

2015 Hyvä lapasorsavuosi 160 havaintoa/360 yksilöä! Havaintokunnat ENO, INA, KMJ, KIT, KOL, PEL, RAN, ROV, SAL, SOD, UTS YLI. Muutto alkoi: INA Näätamö 25.4. 1 k p (JET), Seuraavat vappuna: KMJ Isokylä, Jousilampi 1 k p (PAa) ja Aavasaksa, Torniojoki 1 kn kiert (AJa). Keväällä eniten: ROV Kuolajokisu 18.5. 5k3n p (JSi). Kesän ja samalla vuoden suurin määrä: YLI Kannalanlahti 28.7. 15 p (TTa).

Viimeinen INA Umpisuunvuopaja 3.10. 1 p (OO, Ritva Osmonen).

Punasotka (Aythya ferina)

2013 Havaintoja edelleen niukasti, nyt 4. Kaikki toukokuulta: POS Kattavanlahti 10.5. 1 p (MHe), RAN Portimojärvi 13.5. 2/ p (Martti Ruokolainen), ROV Oikarainen 21.5. 1/1 kiert (Krista Suorsa) ja KOL Ylläslompolo 24.5. 1/ p (Virpi Uusisalmi).

2014 Havaittiin ainoastaan Rovaniemellä. Ensimmäinen havainto 30.4. Kuolajokisu 1 k p (MVä). Kaikki muut havainnot toukokuulta ja koskien samaa koirasta/samoja kahta koirasta. Paitsi: Olkkajärvi 15.5. 4 p (Soile Vitikka). Havainto samalla vuoden viimeinen.

2015 11 havaintoa/22 yksilöä. Havaintokunnat ENO, INA, KMJ, PLK, ROV. Ensimmäinen: ROV Kuolajokisu 2.5. 1 k p (VI, JSO). Vuoden iso määrä: ROV Ounasjokisuisto 21.5. 2kn+3k p (IK, JSi). Vuoden viimeinen Pelkosenniemen Sokanaavalla 3.8. 1 p (Jaakko Lilleberg).

Amerikantukkasotka (Aythya collaris) *

2013 Eija Leppänen löysi 20.5. Enontekiön Sotkajärveltä juhlapukuisen koiraan. Lintu viihtyi paikalla ainakin 8.7. asti. Ensimmäinen lajinsa edustaja Lly:n alueelta.

Tukkasotka (Aythya fuligula)

2013 Muuton alku vapun tienoilla; ROV Kuolajokisu 30.4. 1 k p (MKa) ja KMJ Pitkäsilta 1.5. 1 k p (PAa).

Kevään suurimmat keräntymät Kolarissa: Teuravuoma, Teurajärvi 17.5. noin 200 p (PHi, PiH) ja 15.5. Ylläslompolo 150 p (PHi, PiH).

Kesällä eniten. ENO Sotkajärvi 29.6. 180+ 20 p (Pentti ja Teija Zetterberg). Samalta paikalta Simulan Jukka ynnäili syksyn ja vuoden suurimmat keräntymät: 15.9. 378 p, 29.8. 377 p, 10.9. 336 p, 19.9. 333 p ja 23.9. 297 p.

Vuoden viimeiset havaittiin marraskuulta: KIT Salmijärvi 1.11. 1 k p (Katariina Lonnakko) ja KMJ Pitkäsilta 9.-10.11. 1 k p (PAa).

2014 Helmikuulla havaittiin siipirikko lintu Rovaniemellä: Niesi 23.2. 1 p (OPK, LMa). Ensimmäiset muuttajat: ROV Isosuvanto 14.4. 1 kn p (ARu, JSn). Kevään suurin keräntymä: ROV Niskanperä 12.5. 153 p (JSi). Kesällä jo ENO Sotkajärveltä laskettiin isoja lukuja: 30.6. 175 p (Petri Saarinen, Iikka Vatanen, Jukka Vilen). Syksyä kohden määrä vain kasvoi: enimmillään 30.9. peräti 620 p (TLe). Viimeiset: KMJ Pitkäsilta 1.11. 1 p (PAa) ja ROV Ounaskoski 30.11. 1 p

(VVa)

2015 Kevään ensimmäiset havaittiin 22.4. neljällä paikalla: KMJ Seitakorva 3k1n p (KPe), ROV Hirvas, Isosuvanto 2 k p (JSn, ARu) ja ROV Kuolajokisuus 1 kn p (AMä, ARu, JSn, JSi), SOD Sattanen 2k (OPi) 15.5.

Halosen Jorma arvioi Pellon Pellojärvellä olevan paikallisena 400 tukkasotkaa, mikä on keväälle varsin muikkea lukema. Syksyllä oli ENO Sotkajärvi jälleen omaa luokkaansa: 8.9. 414 p (JSi). Joulukuussa vielä yksi sinnitteli YLI Pessakoskella: 11.12. 1 n-puk p (JH) ja 28.12. 1 p (TTa).

Lapasotka (Aythya marila)

2013 Ensimmäiset havainnot toukokuun puolen välin tietämissä: SOD Sattanen 14.5.1kn (ONy), KOL Ylläslompolo, lintutorni 15.5. 1 n p (PHi, PiH), KOL Rautuvaaran allas 16.5. 1 k p (PHi, PiH) ja KIT Kenttälä, Nälkäjärvä 17.5. 1 k p (JTa). Keväällä enimmillään: UTS Vetsikko 24.5. 5 (Jani Hoffren). Vuoden suurin keräntymä lokakuulta: KMJ Pitkäsilta 18.10. 10 n-puk p (PAa). Viimeisimmät havainnot loka-marraskuun taitteessa: YLI Pessalompola 31.10 2 n-puk p (JH), KIT Salmijärvi 31.10. 1 n-puk p (JTa) ja KMJ Pitkäsilta 31.10–7.11. 1 n-puk p (PAa).

2014 Ensimmäinen näyttäytyi Tornien taistossa Pellossa: 3.5. 1 n p (JH, MSi, ISp, TRa, Pekka Salminen). Seuraavat 16.5.: KMJ Pitkäsilta 1 kn p (PAa, Iina Aalto). Enimmillään ENO Karesuvanto 22.5. 6 kn p (TLe, ELe). Viimeinen: KMJ Särkikangas, Riekonniemi 19.10. 1 p (PAa, MBä, AHm).

2015 Muuton alku: ROV Paavaliemi 7.5. 1 kn kiert (KNi) ja 8.5. 2 kn p (MVä). 8.5. myös SOD Sattanen 3 kn p (Marita Riipi, Terttu Riikonen). Eniten: PEL Pellojärvi, Hannunranta 26.5. 4 kn p (ISp). Syksyllä viimeinen: INA Riutula 14.10. 1 n-puk p (JHo, OO).

Haahka (Somateria mollissima)

2014 INA Ivalo hotellin ranta 24.5. 1k1n (Dick Forsman+ryhmä, JHo, JNi, OO).

Alli (Clangula hyemalis)

2013 Muuton alku: KIT vedenottamo 11.5. 1 p (Virpi Uusisalmi) ja 13.5. 1 p (Erkki Takalokastari) sekä UTS Sirman pellot 13.5. 4 m ENE (PPi) Kevään isoin määrä: UTS Teno 17.5. 11 m (PPi). Syksyllä enimmillään: ENO Pitsusjärvi 5.–6.9. 34 p (JSs). Marraskuulta vielä 17 ilmoitusta lajista,

viimeiset havaittiin Inarista: Ukonjärvi 9.11. 3 p (Jukka Ihanus) ja 11.11. 3 p (MSy).

2014 Vuoden ensimmäinen jo huhtikuun puolella: INA Ukonjärvi 20.4. 1 k p (JTa, Miia Helnader, MT). Seuraavat KMJ Luusua 11.5. kn p (ARu) ja 18.5. UTS Vuolit Cuokkajavri 1 k p (JA) ja Aittijoki 12 p (Kirsti Guttorm). Isoin kevätkeräntymä: ENO Sotkajärvi 23.5. 22 p (TLe). Viimeiset: PEL Nivanpää 17.–19.11. 1 n-puk p (JH) ja ROV Lainas 24.11. 1 p (VVa).

2015 Ensimmäiset: KMJ Seitakorvan allas 9.5. 8 p (EJo, Erik Sotaniemi) ja SOD Lismansuu 10.5. 1 kn p (OHi). Isoin parvi: MUO Kutuniva 25.5. 23 lask (LMu). Marraskuussa ainoastaan yksi havainto, vuoden viimeinen: ROV Lainas 7.11. 3 n-puk p (PAa).

Mustalintu (Melanitta nigra)

2013 Ensimmäiset havaittiin keväällä: ROV Hirvas, Isosuvanto 23.4. 2k 1n (ARu), 26.4. 1 k p (PAa) ja 27.4. 1 k p (VI) sekä INA Solojärvi 27.4. 12 p (SPa). Kevään suurimmat parvet: RAN Saariharju, Saarijärvi 13.5. 64 m (Tiina Saarijärvi) ja INA Solojärvi 30.5. 50 m (SPa). Syksyn suurimmat keräntymät Enontekiöllä ja Inarissa: ENO Hetta, Ounasjärvi 27.10. 75 p (TLe, Ele), INA Juutuanvuono 31.10. 75 p (JA, AVe). Marraskuun ensimmäisenä päivänä laji nähtiin vielä Enontekiöllä ja Rovaniemellä: ENO Hetta, Hietalahti 20 p (TLe), ENO Hetta, hotellin ranta 11 p (TLe) ja ENO Ounasjärvi 10 p (TLe) sekä ROV Paavaliemi 1 n-puk p (VI).

2014 Maaliskuussa laji tavattiin Savukoskella: 2.3. ja 23.3. Värriöjärven luusua 1 n p (Eila Ylilokka). Seuraava havainto: ROV Oikarainen 17.4. 1 k p (APe). Yli sadan linnun ilmoitukset: SAV Värriöjärvi 25.5. 200 p (Eila Ylilokka), MUO kk 19.5. 130 p (LMu), ROV Ounasvaara, Tottorakka 115 m (JSi) ja ENO Karesuvanto 114 p (TLe, ELe). Joulukuussa havaintoja YLI ja ROV. Viimeinen: ROV Pieskanniemi 16.12. 1 p (OPK).

2015 Ensimmäiset: ROV Viirinkylä 12.4. 1 k p (VRu) ja YLI Lohijärvi, Lialompola 23.4. 3k1n p (TRa, MSi). Keväällä toukokuun alkupuolella muutamana päivänä lintuja mukavasti liikkeellä: KMJ Kulmunginniemi 10.5. 500 m (KPe), ROV Olkkajärvi 9.5. 180 p (Soile Vitikka) ja samana päivänä ROV Niskanperä 108 (81 p + 23 m N) (MBä, OPK, APe, JSn, TSn), Marraskuussa havaittiin INA ja ROV, viimeinen sinnitteli

joulukuun alkupäiviin asti Inarin Solojärvellä 22.11.–4.12.(SPa). Itsenäisyyspäivänä lintua ei enää löytynyt.

Telkkä (Bucephala clangula)

Taulukko 7 Ilmoitetut vuosien 2013-15 ensimmäiset ja viimeiset telkkähavainnot kunnittain.

	ENO	INA	KMJ	KIT	KOL	MUO	PLK	PEL	POS	RAN	ROV	SAL	SAV	SOD	UTS	YLI
Eka 2013	25.4.	14.4.	19.4.	23.4.	23.4.	23.4.	21.4.	11.4.	19.4.	11.5.	22.1.	24.4.	26.4.	25.4.	08.6.	19.2.
Vika	11.11.	09.11.	08.11.	15.10.	10.10.	3.10.	21.6.	6.10.	2.11.	20.10.	7.12.	25.10.	2.10.	2.11.	06.8.	31.10.
eka 2014	15.4.	28.2.	1.4.	12.4.	12.4.	14.4.	27.4.	5.4.	5.4.	27.3.	8.1.	13.4.	18.4.	11.4.	4.5.	29.3.
Vika	19.10.	3.11.	12.11.	26.10.	23.10.	25.12.	16.10.	25.11.	19.9.	16.10.	14.12.	18.10.	26.11.	11.10.	3.9.	31.12.
Eka 2015	14.4.	14.3.	8.4.	14.4.	15.3.	12.4.	10.4.	6.4.	24.4.	5.4.	30.3.	14.4.	14.2.	8.5.	26.4.	1.3.
Vika	31.10.	6.12.	5.12.	3.10.	17.10.	11.11.	3.8.	9.10.	6.7.	30.8.	5.12.	11.10.	3.10.	20.10.	23.9.	28.12.

2013 Isoimmat keräntymät: ENO Sotkajärvi 2.9. 250 p (Olli ja Sirkka Tuomaala) ja KMJ Alakallaanvaara 395 p (JJ, Marja-Liisa Kaisanlahti-Jokimäki).

2014 Isoimmat keräntymät YLI Portimojärvellä: 2.5. 403 p (TTa) ja 30.4. 424 p (AJa).

2015 Isoimmat keräntymät: MUO Kutuniva 7.7. 188 p (Jorma Heinonen, Rauno Kosonen), YLI Portimojärvi 23.10 236 p (TTa).

Pilkkasiipi (Melanitta fusca)

2013 Vuoden ensimmäiset 14.5 KMJ Isokylä 26 p (Pentti Mettiäinen) ja ROV Norvajärvi 3 p (Soile Vitikka). Seuraavat 17.5.: ENO Sotkajärvi 2 k ja 1 n p (TLe) ja INA Juutuanvuono 2 p (AVe). Kevätmuuttoaikaan enimmillään: SOD Kulvakkajärvi 7.6. 81 p (ARu, Aija Lehikoinen). Marraskuussa ilmoitettiin vielä 28 havaintoa lajista, vuoden viimeiset: 11.11. ENO Perilänkoski 1 p (TLe), ROV Oikarainen 3 p (APe) ja INA Solojärvi 2 juv p (SPa).

2014 Muuton alku: ROV Oikarainen 11.5. 1 kn p (Krista Suorsa) ja KMJ Pitkäsilta 12.5. 1 kn m (PAa, AHm). Ison määrä toukokuulta: KMJ Isokylä 17.5. 41 (Pentti Mettiäinen) ja kesäkuulta: KIT Munajärvi 2.6. 42 p (JSi, IRu). Joulukuussa havaittiin ainoastaan ROV Vikajärvellä: 12.–15.12. 2 p (HJa) ja 16.12. 2 p (OPK).

2015 Ensimmäiset: ROV Ylikylä 9.5. 10 SE (Tapio Kuula, Mikko Lantto) ja UTS Vuolit Cuokkajavri 12.5. 1k1n m (Esko Aikio). Isoin määrä: ENO Sotkajärvi 22.5. 47 p (TLe, ELe). Marraskuussa havaittiin vielä INA, KMJ, MUO ja PLK. Viimeiset Muonion Kutunivassa: 21.11.1 p (Taru Suninen, Matti Keimöniemi) ja 22.11. 1 n-puk p (VVa, RKa).

Uivelo (Mergellus albellus)

2013 Ranuan Kaitavirralla vuoden ensimmäiset havainnot: 12.1. 1 n p (Olli Näyhä). Havaittiin vielä seuraavanakin päivänä ja todettiin siipivikaiseksi (OPK). 10.2. samalla paikalla havaittiin juhlapukuinen koiras (PAa). Lintu viihtyi paikalla ainakin 7.4. asti (Jouko Kärkkäinen, Raimo Koskenkorva, Kari Oittinen, Kalervo Kujala, Mauri Kujala, Janne Vesa). Suurimmat keräntymät syksyltä KMJ Pitkältäsillalta: 29.9. 70 p (PAa) ja 17.10 80 p (JJ, Marja-Liisa Kaisanlahti). Lokakuulta vielä runsaasti havaintoja, mutta ainoastaan yksi sinnitteli marraskuulle: KMJ Pitkäsilta 29.10.–7.11. 1 n-puk p (PAa).

2014 Muuton alku: ROV Oikarainen 13.4. 1 k p (APe) ja ROV Hirvas, Isosuvanto 14.4. 3 k p ja 1 k p sekä Hirvas, Hirvasmutka 2k2n p (ARu, JSn). Isoimmat keräntymät KMJ Alakallaanvaaralta: 18.10. 60 p (PAa) ja 19.10. 75 p (PAa, MBä). Vuoden viimeinen KMJ Pitkäsilta 22.10–24.10. 1 n-puk p (PAa).

2015 Ensimmäiset havainnot 22.4.: KMJ Juujärvi 1 kn p (KPe), KOL Äkäslompolo 1 n p (Vesa Kaulanen) ja ROV Jaatilansaari 1 kn p (ARu, JSn). Isoimmat keräntymät muutamaa viime vuotta selvästi pienempiä, enimmillään: SAL Aapa-Tuohilampi 8.9. 35 p (RMi). Marraskuulta 4 havaintoa Kemijärveltä, viimeisin: Särkikangas, Riekonniemi 5.11. 2 p (PAa).

Tukkakoskelo (Mergus serrator)

2013 Ensimmäiset: ROV Hirvas, Isosuvanto 2.5. 1 k p (PAa, VI, AHm) ja POS Posionjärvi,

Ahosenlahti 4.5. 1 n p. Tornien taisto (MHe, IMA, Konsta Myllyneva). Vuoden isoimmat kerääntymät syksyltä: ROV Oikarainen 29. ja 30.10. 82 p (APe). Marraskuussa havaintoja vielä ENO, KMJ, RAN ja ROV. Viimeiset: ROV Keinuvuopaja 10.11. 1 p (VPe) ja ENO Hetta Periläkoski 11.11. 1 p (TLe).

2014 Muuton alku: ROV Juotasjärvi 27.4. 1 kn p (AHm, ARu) ja ROV Vitikanpää 28.4. 1 kn NW (JSi). Enimmillään: ENO Kilpisjärvi/Ala-Kilpisjärvi 10.9. 60 p (Pekka Sulkava). Viimeinen: KMJ Pitkäsilta 5. ja 12.11. 1 n-puk p (PAa).

2015 Ensimmäinen havainto aikainen: UTS Vetsikko 5.4. 1 kn p (Jan Hoffren). Samalla paikalla 15.4. 3 m (Jan Hoffren). Suurin parvi: MUO Torasjärvi 28.9. 80 p (Jorma ja Aila Niemelä). Marraskuulta ainoastaan 2 havaintoa, molemmat Rovaniemeltä: Ounasjokisuisto 5.11. 1 n-puk p (VVa) ja Pöykkölä. Kemijoki 17.11. 1 n-puk p (MVä).

Isokoskelo (Mergus merganser)

2013 Vuoden ensimmäiset havainnot helmikuulta: UTS Patoniva 10.2. 1 k p (Ilkka Syväperä) ja 11.2. 1 k p (EA). Sekä Savukoskelta: Arajärven luusua 17. ja 18.2 5 p (Eila ja Antero Ylilokka). Isoimmat kerääntymät Muoniossa: Keimiönieniemi 15.9. 800 p (LMu) ja Koivarova 9.10. 2000 p (Jouni Sakki). Viimeinen: PEL Sirkkakoski 20.11. 1 n p (TRA)

2014 SAV Arajärven luusuassa tehtiin vuoden ensihavainto lajista: 1.2. 4 p, joista ainakin 3 naarasta (Eila Ylilokka). Maaliskuussa havaittiin Inarissa: Kettukoski 29.3. 1 k p (Hannu Toivonen). Suurimmissa kerääntymissä 1000 lintua: MUO Keimiöjärvi 19.9. (LMu) ja 12.10. YLI Portimojärvi, Sammaljokisuu 12.10. (JSa). Joulukuun havainnot: ROV Oikarainen 4. ja 15.12. 1 p (APe) ja KMJ Juujärvi 9.12. 1 k p (APe).

2015 Havainto helmikuulta nyt Utsjoelta: Mantokoski 1 k p (Jaakko ja Marja Mönkkönen). Seuraava aprillipäivänä: YLI Haapakoski 1 E (JSa). Isoimmat kerääntymät YLI Portimojärveltä: 23.10. 1060 p (TTa), 8. ja 21.10. 1200 p (JSa). Havaittiin joulukuussa KMJ, ROV ja YLI. Viimeinen joulupäivänä: YLI Pessakoski 1 n p (JSa).

[Japaninviiriäinen (Coturnix japonica)]

2014 ROV Niskanperän pellot 15.-29.6. 1Ä (Pekka Niska, IKr, AMä).

Pyy (Tetrastes bonasia)

2013 Rktl:n riistakolmiolaskentojen tuloksissa pyytiheys 3 yks/km², poikasosuus kaikista havaituista linnuista 56% ja keskimäärin 4 poikasta/poikue. Isoimpia ilmoitettuja määriä: POS Ojalahti 23.1. 11 (Kalervo Pätsi), INA Ivalo Saarineitämöjoki 11 p, poikue(OO), SAV Palovaara 15.7. n+ 7 pm (EYl), ROV Oinaanvaara 25.7. 8 p, poikue(LMu).

2014 Rktl:n riistakolmiolaskennoissa pyytiheys 1,7 yks/km², poikasosuus 47% ja keskimäärin 3,6 poikasta/poikue. Isoimpia ilmoitettuja määriä: INA Ivalo, Mukanperä 3.8. 12 p, poikue(OO, Riitta Osmonen), KMJ Juujärvi 15.11. 11 p (EJo), PEL Lehtivaara 7.7. ad + 8 pm, 1 pm rengastettiin (Sami Luoma), ROV Ounasvaara 15.7. ad + 6 pm (Jorma Salo).

2015 Riistakolmioissa 1,6 yksilöä/km², poikasprosentin ollessa 44 ja poikasia havaittiin keskimäärin 3,9/ poikue. Isoimmat määrät: PLK Poro-oja 18.1. 8 p (Kirsti Pelkonen), KMJ Juujärvi 4.12. 8 p (EJo).

Riekkö (Lagopus lagopus)

2013 Riistakolmiolaskennoissa riekkotiheys 2,0 yksilöä/metsämaa km², poikasosuus 61% ja poikasia keskimäärin 4,8/poikue. Ylä-Lapin kanakoiralaskennoissa riekkotiheys oli 8,1 yksilöä/km² ja poikas% 72. Isoimmat määrät ilmoitettiin Inarista: Tolospää 27.9. 30 p (Sampo Laukkanen), Kollumit 9.1. 20 nous (JET), Kiilopää 3.4. 20 (Markus Keskitalo).

2014 Rktl:n riistakolmiolaskentojen tuloksissa 1,6 yksilöä/ km², poikasprosentti 71 ja poikasia keskimäärin 5,3/poikue. Ylä-Lapin kanakoiralaskentojen tulokset: 11,7 yksilöä/ km², poikasprosentti 72. Isoimpia ilmoitettuja määriä: ENO Jievvavuopmi 9.4. 65 nous (Sakari Karri), INA Lyöttijärvi 19.3. 30 p (PPi), SAL Tuntsa, Papuovaara 11.9. 30 nous (PPi, Satu Pykäläaho), SAV Hangasaapa 27.10. 30, kolmessa parvessa(PPi).

2015 Riistakolmioitten tulos 2,0 yksilöä/km², poikasosuus 46%. Kanakoiralaskennoissa 21,5 yksilöä/km² ja poikas% 77. UTS Vetsijärvi 27.3. 150 p (Seppo Hakkarainen), INA Kaldoaivin erämaa, Kuellipasti 10.2. 62 p(PPo), UTS Petsikko 4.11. 42 (AHm, Jouko Kärkkäinen), UTS Kaldoaivin Sealsejavri 28.1. 40 p (PPo), UTS Paistunturi, Juohkkoajohka 24.11. 35 p (PPo).

Kiiruna (Lagopus muta)

2013 Isoimmat ilmoitetut määrät: SOD Kiilopää 1.10. 50 p (Seppo Aspelund), MUO Pallastunturi, Pyhäkero 3ad + 11 juv (JJa, KJo), ENO Iso-Jehgas 11.8. yhteensä 13 (Aki Aintila, Elisa Lindgren).

2014 SOD Paratiisikuru 11.9. 14 p (Kari ja Tarmo Myntti), MUO Pallas, Vatikuru 2.9. 13 p (Aimo Hoffren, Hannu Ruotsalainen), SOD Kiilopää 12.7. n + 9 pm (Hilkka ja Kalevi Yli-Erkkilä), UK-puisto, Vasanlyömäpää 4.9. kn + 8pm (PPo).

2015 SOD Niilapää 27.9. 35 laskettu helikopterista (Sampo Laukkanen), UTS Birkerahppat 8.10. 25 p (Pentti Impiö), INA Kiilopää 3.11. 22 p (Jarmo Lehtonen), MUO Pallas, Pyhäkero 18.4. 20 p (Jukka Piispanen, Jaana Rintala).

Teeri (Tetrao tetrix)

2013 Rktl:n riistakolmiolaskennoissa Lapin teeritiheydeksi saatiin 5 yks/km². Poikasosuus oli 53% ja poikasia keskimäärin 4,1/poikue. Suurimmat parvet: POS Oiva 18.12. 120 lennossa(TBa), SAV Kokonpalo 3.2. 50 p(Anna-Liisa Kelloniemi), KMJ Vuosamo 24.12. 50 p(JSO), KIT Isoräme 11.1. 47 kiert(Janika Kivilahti), RAN Ruona 4.4. 45 p(AHm).

2014 Rktl:n riistakolmiolaskennoissa tiheys 2,9 yksilöä/km², poikasosuus 45% ja poikasia 3,5 poikasta/poikue. Isoimpia ilmoitettuja määriä: SAL Naruskajoki 4.2. 120 p, kolmessa parvessa(PPi), SAL Puossoliaapa 24.1. 80 nous, kolmessa parvessa(PPi), SAL Kallunki, Kallunkijärvi 2.11. 80 p (Pentti Kantola), POS Kylmälahti 25.1. 76 p (Vesa Määttä), SAV Ylinuortti, Värriön luonnonpuisto 12.1. 65 lask(THi), POS Oiva 25.1. 48 p (TBa).

2015 Riistakolmiolaskennan tuloksissa 2,7 teertä/km², poikasprosentti 39 ja keskimäärin 3 poikasta/poikue. Vuoden isoimmat ilmoitetut määrät: SAV Ainikuusikko 22.12. 60 kiert(THi), INA Akujärvi 12.11. 50 p (Anja Akujärvi), POS Oiva 17.3 ja 14.4. 47 (TBa).

Metso (Tetrao urogallus)

2013 Riistakolmiolaskennoissa tiheys 4,5 yksilöä/km², poikasprosentti 4,5 ja poikasia keskimäärin keskimäärin 3,5/ poikue. Isoimpia ilmoitettuja määriä: SAL Hirvasjokilaakso, Värriön luonnonpuisto 13.2. 25 p, 7k+4k+7n+2k+1k+4k(THi, Hannu Huttu, Kari Kempainen), SAL Oulangan kansallispuisto

18.1. 19k kolmessa parvessa p(PPi), SAL Värriön luonnonpuisto, itäosa 12.2. 16 p, 1k+1k+7k+1n+6k(THi).

2014 Riistakolmiolaskennoissa metsotiheys 3,5 yksilöä/km², poikas% 36 ja keskimäärin 3,0 poikasta/poikue. Isoimpia määriä: SAL Värriön luonnonpuisto 27.2. 29 p (THi, Tarmo Kylli), 20.10. 24 p (THi), 22.3. 23 p (THi), 29.11. 20 p (THi). Luvut päiväsummia.

2015 Riistakolmioiden metsotiheys 3,2 yks/km², poikasprosentti 33 ja poikasia keskimäärin 2,8 per poikue. Isoimmat päiväsummat totutusti Värriön luonnonpuistosta: 10.3. 24 k ja 4 n, 17.12. 10 k + 3 n + 7 k + 2 k + 1 k + 1 k.

Fasaani (Phasianus colchicus)

2013 Havaintokuntia PEL,RAN,ROV,SAL,SAV,YLI. Pesintöjä varmistui Rovaniemellä ja Sallassa: ROV Pöykkölä 6.9. 9 1kv p (AMä), SAL kk 29.8. n + 3 pientä poikasta(Kyösti Pennanen). Pöykkölässä havaittiin 8 lintua yhdellä paikalla 27.1.(Kaisa Väisänen). Muualla kuin Rovaniemellä ja Sallassa ei havaittu kahta lintua enempää per paikka.

2014 Havaittiin PEL, POS, RAN,ROV, YLI. ROV Pöykkölässä enimmillään 30 lintua 24.12. (JSO). Enimmillään muilla Rovaniemen tutuilla fasaanipaikoilla: Elokatu 19.11. 4k+6n(AMä), Paavalniemi 30.10. 1k+4n(SHa). Lisäksi Rovaniemen Songasta (Tuija Salminen, Virpi Saukkoriipi) ja Posion Mourujärveltä (Helena Hirvonen, Ari Tossavainen) ilmoitettiin kolme lintua. Muualta enimmillään 2. Ei pesintään viittaavia havaintoja.

2015 Havaittiin PEL, POS, ROV, YLI. Eniten tutusti ROV Pöykkölässä: 24.1. 9k+12n(Erkki ja Kaisa Väisänen). Isoimpia määriä muualta: ROV Autti 24.6. 1k+4n (TBa), PEL Yliranta 5.12. 1k+3n (Saara Lehtimäki). Poikuehavainto ROV.



©Marko Junttila Fasaanin poikasia

Kaakkuri (*Gavia stellata*)

2013 Kevään ensimmäiset havaittiin 5.5. PEL Nivanpää, Telaranta 1p (ISp), 7.5 PEL Turtola, Södervall 2p (JH).

ROV Hirvas, Hirvasmutka 1p (JSN, TSn), KMJ Särkikangas Riekonniemi 2p (PAA).

Suurimmat kesäkerääntymät ENO Kilpisjärvi 5.6. 14p (AAi), Pikku-Malla 22.7. 14p (Tuomas Ketonen, Mikko Ketonen, Sari Ketonen, Lauri Ketonen, Eero Ketonen).

Syksyn viimeiset havaittiin 28.10 ROV, Souharinlahti 1 ad p (JSn, TSn, AMä), 2.-3.11. ENO Hetta 1 ad tp (TLe, ELe).

2014 Kevään ensimmäiset 26.4. ROV Vitikanpää 1 NW (JSi), Paavalniemi 1 lask (VI, JSO), PEL Kuusijärvi 2p (Pertti Harila), SOD Sattanen 1p (OPi).

Suurimmat määrät INA Tsieskadasjärvi 1.8. 12p (Jouni Riihimäki), UTS Pulmankijärvi 11.6. 10p (Kimmo ja Jouko Olkio), ROV Muurola Kemijoki 8.5. 8p (VI).

Syksyn viimeiset 12.10. YLI Portimojärvi 1p (TTa), ROV Muurola, Uimaranta 1 juv p (PAA, AHm), 17.10. ROV Pöykkölä Kirkonjyrhämä 1 lkv p (AMä).

2015 Ensihavaintoja ROV Patokoski 30.4. 5m (Heikki ja Terttu Torvinen), Oikarainen 1.5. 1p (APk), Niskanperä 3p (KJo, JJa), Muurolan allas 14p (ARu). Kesäkerääntymiä havaittiin 30.6. ENO Kilpisjärvi 11p (Markku Mikkola-Roos), 19.8. INA Juutuanvuono, Tissikivisaari 10p (OO, Jyrki Kangasniemi), 17.8. UTS Mantojärvi 7p (Vesa Jouhki).

Syksyn viimeiset 28.9. MUO Torasjärvi 3p (JNi, Aila Niemelä), 1.10. PLK Kitinen Ahmasuvanto 1 juv, Suvanto 1ad (Harri Mäkinen).

Kuikka (*Gavia arctica*)

2013 Kevään ensimmäiset 3.5. YLI Portimojärvi 1p (IKr, Ari Kreivi), 4.5. PEL Pellojärvi, Hannunranta 1 kiert (JH, TRa, MSi, Ilkka Spets, Pekka Salminen, Simo Valkonen), 7.5. ROV Alakorkalo 1p (JSn, TSn). POS Ahvensalmi 9.5. 19p (Mika Heikkala).

Suurimmat kerääntymät 20.5. ENO Sotkajärvi 33p (TLe, ELe), 15.5. KOL, Ylläslompola 25p (PHi, Pirkko Hietaniemi), 4.9. KMJ Luusua 22p (JJ, Marja-Liisa Kaisanlahti-Jokimäki), 30.7. SAL Hietajärvi 20p (THi).

Syksyn viimeiset marraskuun alussa, 2.11. ROV,

Kirkonjyrhämä 1 (JSO), 3.11. INA Juutuanvuono, Hirvasniemi 1tp p (JA), 10.11. ROV, Juottaa tekojärvi 5p (Hannu Jauhainen).

2014 Huhtikuussa tavattiin ensimmäiset kuikat, 26.4. ROV Niskanperä 4m E (JJa, KJo), KMJ Juujärvi 2 p (Erik Sotaniemi), 28.4. YLI Portimojärvi 2 (JSa).

Suurimmat määrät tavattiin 23.5. ENO Sotkajärvi 58 (TLe), 18.5. PLK Kokkosniva 52p (Harri Mäkinen), 8.5. ROV Muurola Kemijoki 41p (VI), 2.9. SAL Hietajärvi 31p (THi).

Syksyn viimeiset 8.10. ENO Muotkajärvi, Inginperä 1 ad p (TLe), 12.10. ROV Muurola, Mutkanperä 1 ad p (PAA, AHm), 2.11–14.11. KMJ Kalkonniemi 1p (PAA, AHm).

2015 Ensimmäinen 20.4. INA Ukonjärvi 6p (SPa), 1.5. ROV Niskanperä 2p (Merja Niemi), Muurolan allas yht. 3 p (ARu), 3.5. KMJ Hoppula 1m (Erik Sotaniemi).

Suurimmat kerääntymät 22.5. ENO Sotkajärvi 52p (TLe, ELe), 7.5. KMJ Luusua Kulmunginniemi 24p (APe, KPe), 8.8. POS Oivanjärvi 23p (Toivo Baas).

Syksyn viimeiset 14.10. INA Ukonjärvi 3p (JHo, OO), 9.11. ROV Niskanperä 1p (MVä), 21.11. RAN Simojärvi, kalasatama 3 ad p (Ilkka Karttunen).

Pikku-uikku (*Tachybaptus ruficollis*)

2013 5 havaintoa

ENO Hetta Periläkoski 21.11.2012–1.1.2013 (TLe, AHm, JHo, Erkki O Mäkelä), Hetta venesatama 27.–29.10 (TLe, Ele, AHm), Peltovuoma, Ponnikoski 11.11. (TLe).

KIT Salmijärvi 26.10–5.11. (ELh, PLe, MJo, Juha Takalo, Anja Lindroos, Enni Lindroos), Niritsanvuoma 4.12. selvisi auton yliajosta ja nousi siivilleen (PHi, PHi).

ROV Vitikanpää 10.10. 1p (JJ, JSi, Sakari Harju, Päivi Väisänen, MBä, AMä).

2014 ENO Mannakoski lintutorni 19.5. 1p (TLe, ELe)

2015 INA Ahkioniemi 26.5. 1 kiert (SPa).

RAN Piittisjärvi 21.12.–3.1.2016 1 p (PAA, Veikka aalto, ym)

ROV Arktikum 29.10. (JJ)

Silkkiuikku (*Podiceps cristatus*)

2013 ensimmäiset ROV Kirkonjyrhämä 30.4.1 (Matti Kassala), Harjulampi 4.5. 1 p (ENe, PNe), YLI Portimojärvi 4.5. 1p (IKr, VI).

ROV Harjulampi 2 paria 12.7. 5p (JJ), Kuolajokisuu 2 paria 8.5., 9.5. (JSi, AMä).

YLI Portimojärvi 2.8. 16 p (8 ad, 8 pm) (TTa)

Havainnot muualta kun ROV ja YLI:

KMJ Juujärvi 26.7. 1 (Juha Severikangas), Isokylä 20.8. 2 p (Pentti Mettiäinen).

KIT Kenttälä, Nälkäjärvi 22.5. 1p (JTa).

PEL Pellojärvi, Hannunranta 13.5. 2p (JH), Paamajärvi 22.5. 1p (ARu).

RAN Kuhajärven lintutorni 31.5., 4.6. 2p (AHm, PAA).

SOD Matalajärvi 4.7. 4p (2ad, 2pm) (JSi, Ilkka Ruuska), Orajärvi 4.10. 1p (OPK, LMa).

2014 ensimmäinen nyt 17.4. ROV Valajaskoski 1p (ARu, JSn), Harjulammella pesimäpaikalla ensimmäinen 28.4. 1p (VV) ja YLI Portimojärvellä 30.4. 7p (AJa).

ROV Kuolajokisuu 26.5. 9 p (2 pesää) (JSi, Ilkka Ruuska), Arktikum ranta 9.5. 10p (JSi, VI, Sakari Harju), Harjulampi 30.7. 6p (2ad, 2juv, 2ad) (PAA), Paavalniemi 8.5. 5p (ARu).

YLI Portimojärvi 28.7. 11 ad, 9 lkv (AJa).

Havainnot muualta kun ROV ja YLI:

PLK Kitinen, Suvanto 17.5. 1p (Harri Mäkinen),

PEL Pellojärvi, Hannunranta 20.5. 2p (JH),

RAN Kuhajärvi 26.9. 2 ad p (PAA, AHm).

2015 havaintoja vain ROV ja YLI

ensimmäiset 22.4. ROV Hirvas, Isosuvanto 2p (JSn, ARu), Harjulampi 27.4. 1p (VPe).

YLI Portimojärvi 1.5. 4p (AJa).

ROV Kuolajokisuu 18.5. 6p (JSi).

YLI Portimojärvi 6.9. 6ad, 4 lkv (TTa).

Härkälintu (*Podiceps grisegena*)

2013 saapuivat 9.5. YLI Portimojärvi 8p Ä (TTa), POS Ahvensalmi 1p (Mika Heikkala), 10.5. RAN Roosinki 1p (Ville Impiö).

Havaintoja

ENO Sotkajärvi 15.–19.9. 1 tp p (TLe, JSi), 27.–30.10. Hetta Ounasjärvi 2p (TLe, AHm)

INA Uruniemi 22.6. 1p (Jaakko Koistinen, Kari Varpenius)

KMJ Sairaalanranta 3.10. suurin ilmoitettu määrä 6p (JJ, Marja-Liisa Kaisanlahti-Jokimäki)

KIT Latvajärvi 26.5. 2p (Paula Lehtonen), Vedenottamo 4.–14.10. 1p (Paula Lehtonen, JTa)

KOL Ylläslompola 15.5. 1p (PHi, Pirkko Hietaniemi), Teuravuoma, Teurajärvi 22.6. 1p (Kirsi ja Juha Nousianen)

PEL Lankojärvi Penkonniemi 18.5. 1 (Tuomo Waara), Pellojärvi, Hannunranta 17.5. 2p (JH), 18.5. 3p (ISp), 3.6. 1p (JSi, Ilkka Ruuska)

POS Akanlahti 23.5. 2p (Merja Niemi), Riisitunturi, Uudenlammen laavu 24.6. 1 p (Mari Simonen, Jonna Ala-Kuusisto)

RAN Portimojärvi 9.5. 12p (JJ), Kuhajärvi 31.5. 2p (AHm), Simojärvi 6.10. 5p (AHm, Pyry Hamari)

ROV Niskanperä 11.5. 1p (ARu), Norvajärvi 3.-4.10. 1p (JSn, AMä)

SOD Kelujärvi 17.5. 1Ä (OP)

YLI Portimojärvi 2.8. enimmäismäärä 51 (TTa)

22 pariutuneet ad	P-paikka
13 juv	P-Paikka
2 pariutuneet ad	Sorvanrannan W-puoli
2 juv	Sorvanrannan W-puoli
7 ad	torni 2
5 juv	torni 2

Iso Meltosjärvi 13.10. 1p (JSa)

2014 Ensimmäiset havainnot YLI Portimojärvi 30.4. 3p (AJa), KMJ Isokylä 6.5. (Pentti ja Sinikka Mettiäinen), INA Tahkotörmä 7.5–12.5. (MSy, OO, ESi, JHo, JNi, MVi, MT, Jan-Erik Tanhua, Anja Akujärvi)

Havaintoja

ENO Sotkajärvi jälleen syksyllä 17.9. 1p (TLe)

INA Ivalo, Pikku-Petsamo 1p (JHo)

KMJ enimmillään 1.8. Pitkäsilta 16 (6 ad, 2 juv S-puolella, 8 ad N-puolella) (PAA)

KOL Äkäslompola 28.–29.9. 2vp p (PHi, Esa ja Marketta Lehikoinen)

PLK Kitinen 17.5. 2p (Harri Mäkinen), Nikittäjän tekosaari 22.5. 2p (Harri Mäkinen)

POS Ylikitka, Lohilahti 18.5. 3p (Heikki Ketola), Ylikitka, Koivulahti 20.5. 11p (Heikki Ketola)

ROV Arktikum 12.5. 1p (APe), Niskanperä 17.5. 1p (JSi, MBä, AMä), Tuhnajärvi 6.6. 1Ä (JSn)

YLI Portimojärvi enimmäismäärä 28.7. (TTa)

18 ad	Sammaliokisuu
12 1kv	Sammaliokisuu
9 ad	torni
7 1kv	torni

2015 Ensihavainnot 7.5. ROV, Kemijoki, Kirkonjyrhämä 2p (MVä), KMJ Isokylä 1p (Pentti Mettiäinen), 8.5. YLI Portimojärvi 8p (IKr, Minna Luolamo).

Havainnot

ENO Sotkajärvi jälleen syyshavainto 8.9. 1tp p (JSi),

INA Kaamanen Toivoniemi 31.5. 1p (PAa, AHm), KMJ Särkikangas 12.5. 6p (PAa, Veikka Aalto), Alakallaanvaara 24.7. 4p (PAa),

KOL Äkäslompola 24.5. 2p (Pirkko Hietaniemi), Teurajärvi 29.5. 2p (JH, MSi), 15.7. 1p (PPE), 17.10 Ylläsjärvi jokisuu 1p (PHi),

MUO Pallasjärvi 23.6. 1p (TLe), Metsäruonajärvi 14.7. 2ad, 1pm (PHi),

PEL Pellojärvi, Hannunranta 20.5. 2p (ISp), 21.5. 2p (JH), 13.6. 1p (JH), Sirkkakoski 19.6. 1p (Marjo ja Marko Niskanen),

RAN Roosinki 14.5. 6p (Ville Impiö),

ROV IROV Iso-Kulusjärvi 14.–17.5. 1p (Viljo Ruokanen), Sierijärvi 19.5.–21.5. 1p Än (JJ, AMä) ja 8.6. 3p (ARu), Salmijärvi 2.6. 1p (PAa, AHm, ARu), Kontojärvi 20.5. 1p (Kaija Salla), Harjulampi 30.9. 1p (JSi)

SOD Porttipahta pato 16.5. 1p (ENi), Kelujärvi 20.5. 1Ä(OP), Syvän luusua 11.6. 1 (OP),

UTS Karigasniemi, Luomusjärvet 13.9. 1p (Antti Rissanen),

YLI Portimojärvi 26.7. (TTa).

23 ad	Sammaliokisuu
5 1kv iuv	Sammaliokisuu
7 ad	torni
5 1kv iuv	torni

Mustakurkku-uikku (*Podiceps auritus*)

2013 havainnot 25 46 linnusta.

kaikki havaintopaikat alla

ENO Saarikoski 12.5. 1p (JJa, KJo), Peltovuoma 16.5. 1 kuollut kalaverkkoon (Alpo Peltovuoma), Sotkajärvi 1 ad p 31.5.–8.7. (TLe, useat).

KOL Ylläsloppolon lintutorni 16.5. 3p (Virpi Uusisalmi), Vaarajärvi 8.6.–6.8. pesintä Auli Patjas, Eeva Patjas, PHi, Ismo Saarinen, Kari Varpenius, Jaakko Koistinen, Myllymaa, Iso Myllyjärvi 4.6. 1p (JSi).

PEL Pellojärvi Hannunranta 9.5. 3p (ISp).

ROV Tuomilampi 10.5.–12.5. 2p (ARu, AHm, AMä), Louejärvi 21.5. 2p (Sirpa Marttila).

SAL Termusjärvi 17.6. 1p (Veli Niemi, Ari Ahtiainen).

SOD Porttipahdan pato 1.–3.6. 1p (PAa, AHm).

YLI Raanujärvi Jolmalompola 7.5. 1p (LMu, Seija Piippola), Matalajärvi 16.5. 2p (JSi, Ilkka Ruuska), Iso Meltosjärvi 3.6. 1p (ARu, Aija Lehikoinen).

2014 23 havaintoa / 37 yksilöä.

kaikki havaintopaikat alla

ENO Karesuvanto, VPK ranta 19.5. 2p (TLe, Ele),

Maunu, Könkämäeno 22.5. 4p (TLe).

KIT Kenttälä, Nälkäjärvi 23.5.–11.6. 1p (JTa), Pyhäjärven autiotupa 11.6. 2p (Matti Kiuru).

PEL Pellojärvi, Hannunranta 10.5. 2p (JH, ELn, ISp).

RAN Simojärvi, Kortosalmi 15.5. 1p (Olli Näyhä), Ruonasuonlammit 3.–19.7. 1p (PAa, AHm).

ROV Tuomilampi 8.5.–30.6. pesintä (ARu, AMä, MBä, AHm), Niskanperä 17.–21.5. 2p (JSi, useat), Kivitaipaleen Kivijärvi 21.5.–2.6. 1p (OPK, Antti Karlin, ARu, PAa, AHm).

SAL Termusjärvi lintutorni 23.6. 2p (Veli Niemi).

UTS Vanha Karigasniemi 4.6. 1p (Vesa Juntunen, Riigo Juntunen).

YLI Iso Meltosjärvi 24.5. 2p (JH, JSa, Arto Kolehmainen, Sirpa Saarela, Katja Syrjälä).

2015 20 havaintoa / 31 yksilöä.

kaikki havaintopaikat alla

ENO Sotkajärvi 2.–3.6. 2p (TLe).

INA Ahkioniemi 23.8. pesintä (ilmoitti Sampo Parkkonen).

PEL Saukko-ojanpää 17.6. 1p (JH, Auli, Eeva, Pihla, Taneli ja Kaisa Halonen Olli Urhonen).

ROV Souharinlahti 8.5. 2p (EHu), Kivitaipaleen Kivijärvi 14.5.–7.6. 2p (IKr, Minna Luolamo, MVä, AMä, Vesa Nivala), Tuomilampi 21.5.–18.7. 2p (AMä, LMu, PAa, AHm, JSi).

YLI Portimojärvi 8.5.–21.5. enimmäismäärä 4p (IKr, Minna Luonamo, VI, JSa, Olli Sälevä), Törmäsjärvi, Ahvenjärvi 18.5. 1p (Pekka Majuri).

Merimetso (*Phalacrocorax carbo*)

2013 Ensimmäiset havaittiin SOD, Vuotson kanava

©Olli-Pekka Karlin Kemijärven jalohaikara.

24.3. 1E (Matti ja Tuija Lahtinen).

Huhtikuulta vain 1 havainto 4.4. POS, Yli-Kitka, Tolva 40NE (Markku Kalliainen).

Toukokuulta 6 havaintoa ENO, KMJ, ROV SAL, UTS.

Viimeiset lokakuulta ROV Ala-Korkalon laavu 11.10. 1 (JSi), POS Muorusalmi 20.10. 1p (Jukka Makkonen), INA Inarijärvi, Juutuanvuono 31.10. 1juv p (OO, JA, AVe).

2014 Ensimmäiset 27.3. ROV, Marraskoski 6W (Päivi Kreivi, Ritva Elkki).

nyt huhtikuulta 2 havaintoa 24.4. KMJ, Pumppuasema 2p (AHm), 27.4. SOD, Kelukoski 1p (Juho Hyvönen).

toukokuulta 12 havaintoa joista muuttoparvia 9.5. ROV Putaanperä, Pumppuasema 10m N (JSn, ARu), 15.5. ROV Ounasvaara Tottorakka 7 NE (JSi), 29.5. KMJ, Kalkkonniemi 11 S (PAa, Anitta, Tuukka ja Veikka Aalto).

Syksyn viimeiset lokakuulta 13.10 KIT, Karinnokka 1p (AHm), 15.10 KMJ Pitkäsilta (PAa), 17.–20.10 KMJ Seitakorva 1p ((KPe).

2015 Jälleen ensimmäiset havaittiin maaliskuussa 27.3. PLK Raateaapa 7N (PPi).

Muuttavia parvia tavattiin 20.4. INA Ukonjärvi 8S (PPo), 28.4. ROV Muurolan allas 15 N (VNi), 4.5. ROV Vitikanpää 24 NNE (JSi), 6.5. ROV Ounaskoski 19 N (RKA), 7.5. ROV Aronperä, Jängislahti 20 N (MVä), 7.5. ROV Muurola 20 nous m N (ARu), 22.5. INA, kirkonkylä 18 kiert (AVe), 24.5. ROV, Muurola, Jompionniemi 12 m N, 8 m N (ARu, Elisa Konttaniemi, VNi).

Viimeiset nyt 22.10 ENO Hetta Ounasjärvi 1p (TLe, ELn), 24.10 ROV, Lainas 2p (JSi), 23.11. ROV, Jarkonojansuu 1 NE (AMä).

Jalohaikara (*Egretta alba*) *

2015 KMJ, Kostamo, Kumpulampi 18.5.–19.5. 1 (Jarmo Kumpula, PAa, HJa, OPK).

Suula (*Morus bassanus*) *

2014 INA Katajaoja 24.6. 1 kuollut ja suurimmaksi osaksi syöty (Esko Mähkä).

©Esko Mähkä



Valkoinen haikara

2015 ROV Jaatilsaari 17.5. 1N (Elisa ja Merja Konttaniemi) ehkä sama lintu kun Kemijärven jalohaikara.

Harmaahaikara (Ardea cinerea)

2013 2 havaintoa

MUO, Särkijärvi 26.6. 1 kiert (Tapio Pieskä).

YLI 27.6. Taroniemi, Jaukkurinoja 2 SE (JSa).

2014 16 havaintoa

ENO Hetta, Metla 1 W 11.4. (Risto Korkalo, Reino Harju, Reima Kurkkio).

INA Sammuttjänkä 1 juv raato 13.9. (Ilkka Ollila).

KIT Kenttälä, 12.5. ja 16.5. Nälkäjärvi (JTa).

PEL Jolmanpudas 24.4. 1 (Saila Sirkkala), Turtola, 15.8. Rantala 1p (Mika Knuuti).

POS Posionjärvi, Purjesaaret 15.7. 1ä E (MVä), Ahvensalmi 22.7. 1 istui puussa (Raimo Holappa).

RAN Ahvenniemi 11.5. 1 N (EPä), Multilahti 26.8. 1 p (ONä), Ranuajärvi 29.8. 1 p (HPä).

ROV Vitikanpää Ounasjokea seuraten NW 25.4. 1 NW, 1 NE (JSi), Vanttauskoski 25.4.–27.4. (Eeva Sarajärvi, Elisa Konttaniemi, Aha, ARu).

UTS Jorbajärvi 1 N 1.6. (Leevi Sihvo, Tuomo Kokkonen).

2015 21 havaintoa

ENO Peltovuoma 26.–27.6. 1 (Marja Harju, TLe, ym).

KMJ Ulkuniemi 5.8. 1 p sähköpylvään nokassa (Raimo Metsomäki, Heini Haverinen), ja 19.–22.8. (Anitta Aalto, PAA, Eeva Heinonen, Iina Aalto, Ritva Uusitalo, Tuukka Aalto, Veikka Aalto), Hoppula 1 p 12.8. (Eerik Sotaniemi).

PEL Sirkkakoski, Kalasatama 27.7. (MSi) ja

ROV Mellavaara 31.7. 1 NNW (JSi), Puurosenrannan laavu 7.8. (Aarno Niva, Raimo Pikkupeura), Aronperä, Jängislahti 10.8. (Mikko Lantto, Antti Aholainen), Paavalniemi 16.8. 2 (Kirsi Nikkola), Harjulampi 16.8–31.8. 1 juv (useat), Ounasjoki, Olleronsaari 22.8. (Olli Sälevä, Lotta Hirvas), Rovaniemen keskusenttä 10.9. 1N RoPS pelin aikana (OPK, LMa), Salmijärvi 19.9. 1p (MVä).

SAL Aapatuohilampi 9.5. (RMi, Esa Karkkola, Klaus Loisa, Olli Särkelä).

SAV Yli-Nuortti, Väriön luonnonpuisto 24.9. nousi ojasta (Tarmo ja Oili Kylli).

YLI Aavasaksa, Näkki 13.9. 1p (JSa).

Kattohaikara (Ciconia ciconia)

2013 4 havaintoa. Onkohan ollut sama lintu?

ROV, Vanttauskosken koulu 8.5. 1m NW (Eeva Halonen, Aurora Pohjonen, Veikko Virtanen), 13.5. Haukitaipaleenkylä 1 (Sakari, Marina, Iida, Ella Manninen), 14.5. Alakorkalo 1 p (Jasmina ja Hannu Salminen).

RAN 15.5. Portimo 1 (Kimmo Uusitalo)

2014 ROV, Vanttauskoski, Lamminkangas 9.-10.9. 1 ad, 1 juv kuvien perusteella samat linnut 8.9. Mänttä-Vilppulassa (Tapio Aalto, AHa, OPK, AMä, OMä, APe, ARu, Erkki Wiinamäki, Aurora Pohjonen, Topias Pohjonen). *

Mehiläishaukka (Pernis apivorus)

2013 eka 13.5. PEL, Pellonjärvi, Hannunranta (JH) 18.5. RAN, Ahveniemi (EPä),

viimeinen 4.9. YLI, Aavasaksa (JSa, Anniina Saarela).

Havaintoja KMJ 2, KIT 1, KOL 2, PEL 3, POS 1, RAN 3, ROV 7, SAL 1, SOD 1, YLI 7 yht 28.

2014 eka 21.5. PEL, Kaaraneskoski, Honkalahti (JSi, IRu), 24.5. KIT, Männikkö-Näätäselkä (PPE),

viimeinen 24.9. KOL, Sieppijärvi (PSu).

Havaintoja KMJ 1, KIT 1, KOL 2, PLK 2, PEL 5, RAN 2, SAL 2, YLI 3 yhteensä 20.,

2015 eka 25.5. ROV, Niskanperä, lintutorni (JJ), 1.6. ROV, Jouttikangas (EHu)

viimeiset 1.9. SAL, Kuninkaankuusikko 3 (OPK, PPI), 8.9. SAL, Aitaselänkangas (OPK).

Havaintoja KMJ 3, KOL 2, PLK 1, PEL 1, ROV 5, RAN 2, SAL 4, SOD 1, YLI 2 yhteensä 19.

Haarahaikara (Milvus migrans)

2013 kaksi havaintoa YLI, Portimojärvi 4.5. (VI, IK, TKr, JSa, OSä).

ENO, Kilpisjärvi 23.5. (AAi, Antero Järvinen).

2014 11 havaintoa,

INA 30.4. Sarmijärven kalanviljelylaitos (JET), 10.–11.5. Mellanaapa (OO, JHo, JNi).

POS 23.6. Mourusalmi (ARu).

RAN 25.5. Portimojärven lintutorni (Mika ja Kirsti Vainio).

ROV 22.5. Prokonperä (THu, VHu), 18.6.

Kuusiselän kaatopaikka (ARu), 18.6. Ounasmetsä, Piekanantie (MVä).

SOD 8.6. Petkula (Sirkka Tuomaala, OP), 29.6. Kelujärvi 1 (OP), 5.7. Lokka Kalakaatopaikka 1 (ENi, INi), 11.7. 1 (JAh).

2015 12 havaintoa

ENO 8.7. Saarikoski (JyrkiLehto, Heli Jokela)

INA 20.5. Syysjärvi-Säytsjärvi (Vesa Juntunen), 10.6. Ahkioniemi (SPa, SL-P).

KOL 24.5. Sieppijärvi, Asumamaa (PPE).

POS 15.6. Pernu, Selänsalmi (Martti Vattulainen, ML Piispanen).

ROV 1.5. Niskanperä 1p (Merja Niemi), 15.–17.5. Leive (EPy, OPK, LMa), 18.5. Jarkonjansuu (OMä),

28.5. Muurola, Ternujoki (TRa, Johanna Kokkonen).

SOD 29.6. Kelujärvi (OPi).

YLI 24.4. Kuivakangas 1p (JSa).

Merikotka (Haliaeetus albicilla)

2013 Pohjois-Suomen merikotkien pesintätulos oli normaali. Asuttuja reviierejä oli kaikkiaan 63 ja onnistuneita pesintöjä yhteensä 29. Rengastusikäisiä poikasia todettiin kaikkiaan 43, ja poikasia/onnistunut pesintä oli 1,48 ja poikasia/pari 0,68. (Tuomo Ollila).

Talvihavaintoja 1.1. PEL, Kittisvaara 1 S (Seppo ja Arja Pasma), 9.1. ROV, Vanttauskoski 1 (JH), 11.1. SOD, Porttipahdan pato 1 fl (PPo), ja syksyltä 14.12. ROV, Vanttauskoski 1 ad (JH, ym), 22.12. PEL, Lempeä 1 N (JH), 28.12. INA, Hirvassalmenvaara 1 ad (JA).

2014 Pohjois-Suomen merikotkien pesintätulos oli erinomainen. Asuttuja reviierejä oli kaikkiaan 73 ja onnistuneita pesintöjä yhteensä 57.

Rengastusikäisiä poikasia todettiin kaikkiaan 83, ja poikasia/onnistunut pesintä oli 1,46 ja poikasia pari 1,14. Vastaavat keskiarvot ajanjaksolta 1977–2014 ovat 1,41 ja 0,85. (Tuomo Ollila)

Talvihavainnot 6.1. ja 8.1. ROV, Vanttauskoski 1 (Hannu Jauhiainen, JH) ja joulukuulta 11.12. ROV, Vanttauskoski 1 ad (Auli Halonen), 22.12. SAL, Kolvivaara 1 nuori (RMi), 30.12. YLI, Kuivakangas 2 (JSa, JH)

2015 Pohjois-Suomen merikotkien pesintätulos oli hyvä. Asuttuja reviierejä oli kaikkiaan 78 ja onnistuneita pesintöjä yhteensä 49. Rengastusikäisiä poikasia todettiin kaikkiaan 67 ja poikasia/

onnistunut pesintä oli 1,37 ja poikasia pari 0,86. Vastaavat keskiarvot ajanjaksolta 1977–2015 ovat 1,41 ja 0,86. (Tuomo Ollila).

Talvihavainnot 2.–3.1. PEL, Telkosuvanto 1 ad (Mauri ja Eila Raattama, JH), 8.1. ROV, Vanttauskoski 1 +5kv ja 1 2kv p (OPK), 13.1. ROV, Vanttauskoski (Pihla Halonen, Samuel Virtanen), 25.1. ROV, Vanttauskoski 1p (Tuomo Ollila), 25.1. ROV, Kuusiselän kaatopaikka 1ad (IKr).

Ruskosuohaukka (Circus aeruginosus)

Havaintoja yhteensä 132 seuraavista kunnista ENO, INA, KMJ, KOL, PLK, PEL, ROV, YLI 147 yksilöstä.

2013 ensimmäiset 21.4. YLI Saarimaan vuoma 1 (TRa, Tomi Karhunen), 7.5. RAN Portimo 1k kiert (Pekka Majuri, Harri Taavetti), 8.5. ROV Niskanperä 1k E (JSi). Syksyn viimeiset 25.8. YLI Viisavaaranvuoma 1 (JSa), YLI Portimojärvi 31.8. 1k 1n (JSa), 8.9. PEL Orajärvi 1p (Teppo Liinanki).

2014 ensimmäiset ehtivät 26.4. ROV, Ruikka 1 N (ARu), 27.4. ROV Kivijärvi 1n kiert (EPä, HPä), 3.5. ROV Suutarinkorva 1kW (ARu, AHm), 4.5. YLI Kuivakangas, Keltasuo (JSa), Viimeiset nähtiin elo-syyskuun vaihteessa 24.8. PEL Pellojärvi n puk (JH), 25.8. SOD Sattanen 1 n puk (PPo), 3.9. YLI Aittamaa 1 n (JSa).

2015 ensimmäiset nähtiin 23.4. YLI Aittamaa 1 n (TRa, MSi), 26.4. YLI Portimojärvi Lapinlahti 1k laskeutui jäälle (TTa), 1.5. ROV Ounasjokisuisto (MVä). Sekä 24.5. INA Kuttura, Lato-Ojansuu 1 n puk (Markku Jokimäki), 27.5. ENO Kaaresuvanto 2 pariutuneet (Juha Tiainen, Lauri Arvola, Mikko Tiisanen, Jussi Vilén). Viimeiset syyskuussa 6.9. YLI Kainuunkylä, Rantatie 1n puk (JSa), 8.9. ENO Sotkajärvi 1 n puk (JSi), 16.9. YLI Etelä-Portimojärvi 1n puk (JSa).

Kesältä mainittava INA 6.7. ja 8.7. Mellanaapa 1 n puk (MSy).

Sinisuohaukka (Circus cyaneus)

2013 Kevään ensimmäiset 9.4. ROV, Palojärvi (Tuomo Waara), 19.4. YLI, Kuivakangas 1k (JSa), 21.4. YLI, Kuivakangas 1 N (JSa), ja pohjoisessa 1.5. ENO, Vuontisjärvi, Ounastie 2 (Sari ja Juho Keskitalo), 2.5. INA, Menesjärvi 1n NE (JA), 13.5. UTS, Sulaoja 1n (AVe).

Syksyn viimeiset 1.10. YLI, Portimojärvi 1n puk (JH), 4.10. YLI, Portimo, Niska 1k (JSa), 5.10.

YLI, Lohijärvi 1k (JSa).

2014 Keväällä ensimmäiset näyttäytyivät 13.4. ROV, Niskanperä 1k (Tuomo Ollila), 13.4. ROV, Alakorkalo 1k (Matti Kassala), 16.4. PEL, Orajärvi, sorakuopat 1k (Pekka Syväniemi) ja pohjoiseen ehti 19.4. INA, Mellanaapa (JA), 21.4. ENO, Karesuvanto 1k (Jonas Esberg).

Viimeiset havainnot 5.10. SAL, Aapa-Tuohilampi 1n puk (RMi), 5.10. ROV, Kivitaipaleen Kivijärvi 1k (OPK, LMa), 12.10. YLI, Etelä-Portimojärvi 1n puk (JSa).

2015 Kevään ensimmäiset 7.4. KIT, Alakylä, Ylipää 1k N (Tuomo Ollila), 12.4. ROV, Oikarainen 2k m N (APk), 14.4. ROV, Alakorkalo 1k (VPe) ja pohjoiseen 6.5. INA, Ivalo 1k (MSy) ja 10.5. ENO, Sotkajärvi 1p (TLe) ja 29.5. UTS, Mieraslompola, Karilampi 1k (TLe). Kevään paras muuttosumma 2.5. ROV, Paavalniemi 4 (VI, JSO).

Viimeiset havainnot 23.9. SAV, Nuortiaapa, Värriön 1p (THi), 26.9. YLI, Kuivakangas 1n ja Kainuunkylä 1k (JSa), 1.10. ROV, Leive 1p (EPy) syksyn paras muuttosumma 1.9. SAL, Kuninkaankuusikko 10m (OPK, PPI).

Arosuohaukka (Circus macrourus)

2013 4 havaintoa

PEL 14.5. 1n ad Lempeä (JH, Reijo Pantsar). *

ROV 7.5. 1n ad Vitikanpää (JSn, TSn), 10.5. Juotasjärvi n 2kv (JH), 16.5. Muurola (AMä). *

2014 33 havaintoa

©Matti Suopajärvi Arosuohaukkoja tavattiin useasti.



ENO 14.6. Markkinajänkkä 1k +2kv (Tuomas Väyrynen), 15.7. Vuontisjärvi, Hiekkamalla 1 juv (TLe).

INA 29.5. Säytsjärvi 1 k (Ari Latja).

KIT 4.5. Levijärvi 1k (Päivi Rousu).

KOL 26.4. Aitamännikkö 1k ad (Matti Sulko).

PEL 7 havaintoa 20.4.–3.5. Pellojärvi, Hannunranta. Yliranta. Teollisuusalue 1k ad (JH, Reijo Pantsar, TRa, ISp, MSi, Pekka Salminen), 3.5. n +2kv Pellonjärvi, Hannunranta (JH, TRa, ISp, MSi, Pekka Salminen), 7.5. Sirkkakoski, Rantala (TRa), 5.6. 1k +2kv Pellojärvi (JH).

RAN 4.7. Hosio 1k ad (Sami Luoma).

ROV 12 havaintoa 21.4. Niskanperä 1k ad (JSO), 23.4. Leive 1 n (AHm, ARu), 27.4.–6.5. Leive 1 k (EPy), 24. - 25.4. Alakorkalon jäteasema 1k (AHm ARu, Matti Kassala), 27.4. Kivitaipale, Kivijärvi (AHm, ARu), 29.–30.4. Alanampa 1k (MO, AHm, ARu), 7.5. Ounasvaara, Tottorakka 1n ad (JSn, IRu), 8.5. Sorvanperä 1k (OPK), 9.5. Ounasjokisuisto 1k (JSi, VI), 18.5. Jaatila, Matinmikonperä 1k (ARu).*

2015 21 havaintoa ENO 18.8. Dierpmesvarri 1kv p (Mikko Oksanen). *

KMJ 6.-7.5. Juujärvi 1 2kv (APe, (KPe). *

RAN 19.–20.8. Ahvenniemi 1kv kiert (EPä, HPä, JPä).

ROV 2.5. Niskanperä 1k ad (EHu, OPK, LMa) 5.5. Niskanperä ja Paavalniemi 1n ad (MBä, AMä), 7.5. Ylikylä 1 k (Sakari Harju, APe, ARu), 7.-17.5. Leive 1k (OPK, LMa, EPy), 17.5. Tarsakangas 1k (EHu). *

SOD 20.5 Siurunmaa-Kelujärvi 1k +2kv (Jukka Tarkiainen).

YLI 26.4. Kuivakangas 1k ad (TTa, Aira Tapio), 28.–2.5. Pekanpää (JSa, AJa, Pekka Välimaa), 19.5. Kivilompola Haapalehto 1n kiert (Pekka Majuri).

Niittysuohaukka (Circus pygargus)

2015 SOD 16.6. Paarmanin pelto 1 +2kv k (ENi, INi).

Sini- × arosuohaukka (Circus cyaneus × macrourus)

2015 10.8. ROV Aronperä (Antti Aholainen, Mikko Lantto), määritetty valokuvasta (Dick Forsman).

Kanahaukka (Accipiter gentilis)

2013 talvihavaintoja tammi- helmikuulta ENO 2, KMJ 1, KIT 1, KOL 1, PEL 3, RAN 1 ROV 15, SOD 1, joulukuulta INA 2, PLK 1, PEL 2, POS 2, ROV 1. Pääasiassa havainnot ovat taajamista. Pesintöjä todettiin vähän.

2014 talvihavaintoja tammi- helmikuulta INA 7, KMJ 2, KIT 3, KOL 1, PEL 1, POS 1, ROV 12, SAL 2, SOD 1, YLI 3. Joulukuulta KMJ 1, PEL 1, ROV 10, SAL 2.

KIT 3.2. 1p iski pähkinähakkiin (Aarne Ylitalo) Kesä- heinäkuulta vain 6 havaintoa.

2015 talvihavaintoja tammi- helmikuulta ENO 2, INA 2, KMJ 2, KIT 2, KOL 1, PEL 2, POS 1, ROV 17, SAL 7, SAV 2

Nyt kesä- heinäkuulta 14 havaintoa.

Syksyllä 24.9. SAL, Aitaselänkangas 4 m (OPK), 23.9. KMJ, Keskivaara 3m S (OPK).

Varpushaukka (Accipiter nisus)

2013 Havaintoja tammi- helmikuulta INA 1, KMJ 1, PEL 1, ROV 21 kaupungin keskusta-alueella ehkä 1-3 haukkaa, SAL 1, YLI 1 ja joulukuulta KMJ 3, ROV 5, SAL 1.

Parhaat muuttopäivät 2.9. ROV, Oikarainen 3 m (APk), 23.9. YLI, Kiimavaara 2 S (OPK) syksyn summat ovat vaatimattomia, koska syyshavainnointia stajjaten on vähän.

2014 Havaintoja tammi- helmikuulta KIT 6, PEL 11, ROV 11, SAL 1, YLI 1.

Parhaat muuttopäivät 26.4. ROV, Vitikanpää 3 N (JSi), 3.5. KIT, Karinnokka 3 (Tero Ranta, JTa)

2015 Havaintoja tammi- helmikuulta INA 6 koskien todennäköisesti samaa lintua, KMJ 2, PEL 8, ROV 7 ehkä samasta linnusta, SAL 1, SAV 1, YLI 2.

Parhaat muuttopäivät 22.4. ROV, Putaanperä, pumppaamo 3m (ARu, JSn), 26.4. ROV, Oikarainen 3m (APk), syksyltä 21.9. SAL,

Aitaselänkangas 3 m SW (OPK).

Hiirihaukka (Buteo buteo)

Havaintoja kolmelta vuodelta 159/214 yksilöä Tiiran mukaan.

2013 Ensimmäiset 22.4. ROV Paavalniemi 2 m (ARU, JSn), Niskanperä 2m (IKr, JSi, PLa, JJa), 25.4. PEL, Lankojärvi 1 (Tuomo Waara), 26.4. ROV Paavalniemi 1m (JSO), viimeiset 27.8. ROV, Vikajärvi 3 (poikue) (Jyrki Pynnönen, Gustaf Nordenswan, Samuli Haapasalo), 28.8. YLI Reväsvaara 1p (OPK), 29.8. YLI, Portimo 4 (poikue?) (JSa), 31.8. YLI, Kallijoki 1m (JSa).

Havainto myös INA Kirkkoranta 2 (Pentti ja Teija Zetterberg).

2014 Ensimmäiset POS 13.4. Tolva, Korpihilla 1kiert (Markku Kallinen), 17.4. POS Ahvensalmi 1m (MHe), ROV Putaanperä 1m N, ISSW (ARu, JSn) viimeiset 5.9. PEL, Oranki 1 kiert (Marjo Niskanen), 22.9. ROV, Ounasvaara, Tottorakka 2 SE (JSi), 8.10. YLI Kopanmäki 1 (JSa+ YBt työntekijöitä).

Pohjoisin havainto UTS 8.6. Nuvvus, Ailigas 1p (Esa Rajamäki, Harri Orenius, Kirsi Viuhkonen).

2015 Ensimmäiset 11.4. PEL Juoksenki 3m N (Päivi Alatalo, Kyösti Kästämä), 14.4. ROV, Kuolajokisuu 1m N (VPe), 20.4. PEL Sirkkakoski 1 E (TRa, MSi), viimeiset 21.9. ROV Oikarainen 1p (VNi), 27.9. YLI Törmäsjärvi Ahvenjärvi 1m S (JSa), 28.9. SAL, Aitaselänkangas 1m S (OPK) mainita kannattaa myös SAL, Kuninkaankuusikko 2m SW, 2m S (PPI, OPK), PEL Lempeä 5m S 2.9.(JH, Hillevi Halonen).

Pesintä SAL, Peklo-oja 2poik 17.8. (RMi).

Piekana (Buteo lagopus)

2013 Kevään eka nähtiin jo 15.3. UTS, Nuorgam, Pulmankijärvi 2 kiert (Mika ja Kirsi Vainio), seuraava vasta 5.4. INA, Välipää 1 kiert (MT, Miia Helander), 10.4. INA, Vaskojoki 1 (JET), parhaat muuttosummat 4.5. POS, Posionjärvi, Ahosenlahti 10m (Mika Heikkala, Ilka Maaninka, Konsta Myllyneva) ja 15.5. UTS, Nuorpijoki-Aittijoki 19 (PPI).

Viimeiset 2.10. YLI, Kiimavaara 3 m S (OPK), 23.9. ENO, Peera 1 (Pekka Majuri), 6.10. KIT, Vedenottamo 1 (Virpi Uusisalmi).

2014 kevään ekat saapuvat lumisiin maisemiin 7.3. INA, Hammastunturi erämaa-alue, Syväjärvi (JET), 11.3. INA, Mulkuvaara 1 (MT), 19.3. UTS,



©Raimo Mikkonen Hiirihaukka sai Sallassa poikaset lentokykyisiksi.

2013	ENO	INA	KMJ	KIT	KOL	MUO	PLK	PEL	POS	RAN	ROV	SAL	SAV	SOD	UTS	YLI	YHT
kanahaukka				1							2					1	4
varpush																	
piekana																	
hiirihaukka											1						1
tuulihaukka				4	4					9	5						22
hempipöllö																	
hiiripöllö																	
suopöllö																	
sarvipöllö																	
				5	4					9	8					1	27
2014																	
kanahaukka				1							2					1	4
varpush											1						
piekana																1	1
hiirihaukka																	
tuulihaukka				3	5					14	13						35
hempipöllö					1			2			4					1	8
hiiripöllö					1						3						4
suopöllö					2												2
sarvipöllö																	
				4				2		14	23					1	54
2015																	
kanahaukka											2						2
varpush													1				1
piekana				1	1						1						3
sinisuoh				1													1
hiirihaukka												1					1
tuulihaukka				5	5					11	22						43
hempipöllö				4	4			10		1	39	2				10	68
hiiripöllö				22	7						3					1	33
suopöllö					1						1	2					4
sarvipöllö	1	1									1			1			4
lapinpöllö				1							2	1	1				5
	1	1		34	18			10		12	71	6	2	1		11	165

Taulukko 8 petolintujen pesinnät rengastajilta saatujen tietojen mukaan kunnittain ja vuosittain

Vetsikko 1 (Kari Westerlund), parhaat muuttopäivät 24.4. PEL, Lempainen 23 (OPK), 3.5. INA, Ivalojokisuu, Juurakkovuopaja 20 p m (OO, JNi, JET, MT, Juha Sihvo), 13.5. UTS, Tenon varsi 22 (OPK, PPi).

Viimeiset 18.10. ROV, Tapionkylä 1 S (OPK, LMa), 19.10. YLI, Mellakoski, Kujasjoki 1 (JSa), 19.10. ROV, Ounasjokisuisto 1 S (Pekka Nikander), 23.10. YLI, Kainuunraja 1SSE (OPK).

2015 Nyt kevään ekat 12.4. ROV, Oikarainen 1m N (APk), 14.4. ROV, Oikarainen 1m N (APK) ja KMJ, Kostamo 1N (Jarmo Kumpula) kevään parhaat päiväsummat 29.4. INA, Mellanaapa, jätevedenpuhdistamo 30 (OO, JHo, Vesa Luhta), 28.4. UTS, Tenon laakso välillä Outakoski-Sirma 12 p (OO, Jyrki Tolonen, Elina Stolt)

Viimeiset 12.10. ROV, Norvajärvi, Vähävaara 2 kiert (VI), 14.10. ROV, Ounasrinne 1 kiert (Kirsi Nikkola, Markku Pernu), 12.11. KMJ, Juujärvi, Etanalahti 1 (Erkki Jokelainen). Syksyn parhaat päiväsummat 22.9. UTS, Pulmankijoen suisto 86 päämuuttosuunta W (Jorma Pessa, Esko Pasanen), 24.9. UTS, Pulmankijoen suisto 26 NW (Jorma Pessa, Esko Pasanen).

Taulukko 9 Metsähallituksen kotkan pesätarkistuslennoilla tavattiin pesiä seuraavasti. (Tuomo Ollila).

	ENO	INA	SAL	SAV	SOD	UTS	YHT
2013	2	4				1	7
2014	4	2	1	1	7	5	20
2015	6	6	1	1	2	7	23

Kiljukotka (Aquila clanga)

2013 4.5. SAL, Aapa-Tuohilampi lintutorni 1 SW (RMi, Esa Karkkola, Klaus Loisa, Olli Särkelä).

2015 18.5. ROV, Ounasrinne, Saaruantie 4 1 (AMä). *

31.5. KIT, Sirkka, Akanrimmen lintutorni 1 subad N (Jorma Holopainen, Tuija Holopainen).

Pikkukiljukotka/kiljukotka (Aquila pomarina×clanga)

2015 ROV Muurolanallas 28.4. 1N (VNi) ja ROV Oikarainen 29.4. 1ENE (JSn)

Havaintojen on tulkittu koskevan samaa lintua.

Maakotka (Aquila chrysaetos)

2013 Pesimätulos oli keskimääräistä heikompi, ja erityisen huono se oli Itä- ja Pohjos-Lapissa. Tärkein syy huonoon pesintätulokseen oli todennäköisesti heikon ravintotilanteen lisäksi maalisi- ja huhtikuun kylmä sää. Vielä huhtikuun alkupuolella oli -30 asteen yöpakkasia. Kahden poikasen pesien vähäinen määrä kertoo selvimmin heikosta ravintotilanteesta.

Asuttuja revierejä oli saman verran kuin vuonna 2012, kaikkiaan 345. Onnistuneita pesintöjä oli 107, ja niissä todettiin 122 rengastusikäistä poikasta.

Rengastusikäisiä poikasia/onnistunut pesintä oli 1,14 ja poikasia/asuttu revierejä oli 0,35. Vastaavat keskiarvot ajanjaksolta 1971–2013 ovat 1,21 ja 0,56. (Tuomo Ollila)

2014 Pesimätulos oli erittäin hyvä ja erityisen hyvä se oli Keski-Lapin ja vanhan Oulun läänin pohjoisosan välisellä alueella. Tärkeimmät syyt hyvään pesintätulokseen olivat varmaankin pesintäkauden suotuisat sääolot sekä parantunut ravintotilanne. Asuttuja revierejä oli enemmän kuin koskaan aiemmin, kaikkiaan 348. Onnistuneita pesintöjä oli 179, ja niissä todettiin 213 rengastusikäistä poikasta.

Rengastusikäisiä poikasia/onnistunut pesintä oli 1,19 ja poikasia/asuttu revierejä 0,61. Vastaavat keskiarvot ajanjaksolta 1971–2014 ovat 1,21 ja 0,56. (Tuomo Ollila)

2015 Pesimätulos oli hyvä, ja parhaiten pesintä onnistui Sompion Lapissa. Tärkeimmät syyt hyvään pesintätulokseen olivat varmaankin pesintäkauden suotuisat säät ja hyvä ravintotilanne. Asuttuja revierejä oli enemmän kuin koskaan aiemmin, kaikkiaan 354. Onnistuneita pesintöjä oli 165, ja niissä todettiin kaikkiaan 192 rengastusikäistä poikasta.

Rengastusikäisiä poikasia/onnistunut pesintä oli 1,16 ja poikasia/asuttu revierejä 0,54. Vastaavat keskiarvot ajanjaksolta 1971–2014 ovat 1,21 ja 0,56. (Tuomo Ollila).

Sääksi (Pandion haliaetus)

2013 <http://www.luomus.fi/fi/satelliittisaakset> Aiemmin seurannassa kohdasta löytyy satelliittisääksi Heikki.

Kevään ensimmäiset nähtiin 22.4. ROV Vanttauskoski 1 (Eeva Sarajärvi, Toivo Kalavainen), 26.4. RAN, Simojärvi 2 (AHm), 29.4.

ROV, Vika (JSO).

Viimeiset 20.9. YLI, Reväsvaara 1 S (OPK, LMa), 23.9. YLI, Portimo 1 (JSa), 26.9. ENO, Hetta, Majavatie 1 (Seppo Jahkola), 29.9. YLI, Puonivaara 1W (JSa). ROV, Vanttauskosken kalankasvatusaltaat keräävät keväällä ja syksyllä sääksiä. mm 2.5. 4p (JH), 9.5. 5 (EHu), 29.8. 8p vähintään (OPK), 4.9. 9p (OPK).

2014 <http://www.luomus.fi/fi/satelliittisaakset>
Aiemmin seurannassa kohdasta löytyy satelliittisääksi Heikki. Ja Utsjoen sääksiperhe Tero, Seija ja Agle.

Kevään ensimmäiset nähtiin jälleen 18.4.

ROV, Vanttauskoski (Raimo Metsomäki, Heini Haverinen), 23.4. PEL, Sirkkakoski, Nivanniska 1 (MSi), 23.4. INA, Riutula, Kettujoki (JET)

Syksyn viimeiset nähtiin 13.9. ROV, Vanttauskoski 1 p (JH), 14.9. INA, Ahkioniemi 1 (SPa), INA, Ivalo, Hirviniemi 1 (MSy), 14.9. ROV, Saarijärvi 2 istui pesällään (VRu), 17.9. INA, Ahkioniemi (SPa)

2015 <http://www.luomus.fi/fi/satelliittisaakset>
Utsjoen sääksiperhe

Kevään ensimmäiset nähtiin nyt 15.4. YLI, Sammalajokisuu (JSa), 20.4. ROV, Vanttauskoski 1p (Markku Nevala), 24.4. PEL, Sirkkakoski (MSi). Mainittava on myös 10.5. ROV, Vanttauskoski kalankasvattamo 6 p M-39401 vapautettiin verkoista, 2 kuollutta, 1 pääsi itse irti, jäi vangiksi, 1 vapaana lentävä (VRu)

Syksyn viimeiset 27.9. INA, Kettujoki/Latokangas 1 W (Kari Sinkkonen), 3.10. 3.10. ROV, Putaanperä 1p kiert (Jorma Salo), 7.10. ENO, Hetta, Tervaniemi (TLe, ELe). Sääksen pesäpuut tarvitsevat lisää tarkastajia Lapin alueelle.

Tuulihaukka (Falco tinnunculus)

Taulukko 10 tuulihaukan ensi ja viimehavainnot kunnittain

	ENO	INA	KMJ	KIT	KOL	MUO	PLK	PEL	POS	RAN	ROV	SAL	SAV	SOD	UTS	YLI
kevät 2013	5.5.	3.5.	23.4.	7.5.	17.5.	7.5.	6.6.	23.4.	30.4.	23.4.	19.4.	23.5.	22.4.	6.6.	7.5.	22.4.
syksyn viimeinen	2.9.	6.9.	13.9.	5.8.		13.7.		22.9.	26.9.	26.9.	5.10.	20.8.	15.8.		4.8.	21.9.
kevät 2014	25.4.	17.4.	18.4.	3.5.	11.5.	24.4.	31.5.	9.4.	20.4.	2.6.	14.4.	28.4.	3.5.	21.4.	16.5.	14.4.
viimeinen	10.9.	11.9.	12.9.	9.9.	20.8.	4.9.		7.9.	19.9.	26.9.	21.9.	28.8.	8.9.	7.9.	7.9.	6.9.
kevät 2015	6.4.	28.4.	22.4.	4.5.	1.5.	30.4.		26.4.	8.5.	6.4.	14.4.	26.4.	2.6.	6.5.	28.4.	12.4.
syksyn viimeinen	13.9.	30.9.	15.8.	13.9.	9.9.	1.8.	27.7.	12.8.	20.9.		5.11.	13.8.	31.8.	22.8.	8.10.	27.9.
havainnot	141	132	30	48	27	17	9	53	32	17	190	19	10	34	104	105

Punajalkahaukka (Falco vespertinus)

2013 KIT 20.5. Latvajärvi 1 2kv n (OPi).

Ampuhaukka (Falco columbarius)

2013 kevään ensimmäiset 20.4. YLI, Kuivakangas 1k (JSa), 21.4. INA, Ivalo, Salmenranta 1 (JHo), 22.4. KMJ, Juujärvi 1n (Eerik Sotaniemi), KOL, Aitamännikkö 1 (PHi), ja syksyn viimeiset 4.10. KIT, Kenttälä (JTa), 6.10. INA, Vävyneemi 1n-puk (OO), Ivalo, Salmenranta 1n-puk (JHo, RHo), 8.10. UTS, Vuolit Cuokkajärvi 1S (Esko Aikio).

2014 kevään ensimmäiset 30.3. INA, Korteniemi 1N (MSy), 13.4. INA, Kirkonkylä (AVE, Erkki Pylväs), 14.4. POS, Ahvensalmi 1p (Mika Heikkala, Ilkka Maaninka), 17.4. YLI, Kuivakangas 1 (TRa, JSa) ja viimeiset 2.10. ROV, Niskanperä 1k (MVä), KOL, Äkäslompolon kauppakeskus1 (AHm, ARu), 3.10. YLI, Vähä Meltojärvi Pitkäperä 1S (Jorma Salo), 6.10. YLI, Kuivakangas 1p (JH), 8.10. YLI, Kuivakangas 1 ja Portimo, Niska 1(JSa), 10.10. YLI, Kaulinranta, Rantakylä 1 (JSa).

2015 kevään ensimmäiset 8.4. YLI, Etelä-Portimojärvi 1 (JSa), 10.4. YLI, Kuivakangas 1 (JSa), 12.4. PLK, Pyhäntunturi, Liikekeskus 1 (Ritva Nurmi), 13.4. KMJ, Ulkuniemi 1 k (Erkki Jokelainen) ja viimeiset 30.9. INA, Akujärvi 1 p (Antti Rissanen), 4.10. MUO, Särkijärvi, Junkijärvi 1 p (Taru Suninen), 12.10. ROV, Norvajärvi, Vähävaara 1 S (VI).

Taulukko 11 Metsähallituksen kotkan pesätarkistuslennoilla tavattiin ampuhaukan pesiä seuraavasti. (Tuomo Ollila)

	ENO	INA	KIT	SAL	SAV	SOD	UTS	YHT
2013	1	3		1	2	5	1	18
2014	3	1	1	1	4		1	11
2015	3	6		1	7	4	2	23

Nuolihaukka (Falco subbuteo)

Tiirassa vuosilta 2013–15 74 havaintoa / 85 yksilöstä. Ne jakautuvat seuraavasti **2013** 22 havaintoa/26 yksilöstä, **2014** 27 havaintoa 30 yksilöstä ja **2015** 25 havaintoa/729 yksilöstä.

2013 Tavattiin seuraavissa kunnissa. ENO 1, KMJ 2, KIT 3, KOL 2, PLK 3, PEL 3, RAN 1, ROV 2, YLI 5.

Saapui jo 6.5. KIT, Kenttälä 1 (JTa), 22.5. PEL, Paamajärvi 2 pariutuneet (ARu), 28.5. PLK, Suvanto 1 p (Harri Mäkinen).

Pesii Lapissa muutamilla paikoilla joissa sudenkorentoja runsaasti.

Syksyllä viimeiset havainnot 31.8. YLI, Etelä-Portimojärvi 1 kiert (AJa), 8.9. YLI, Kainuunkylä, Kannalanlahti 1 (JSa), 13.9. KOL, Rautuvaaran puhdistamo 1 (PHi).

2014 Tavattiin seuraavissa kunnissa. KMJ 2, KIT 7, KOL 3, POS 1, RAN 2, ROV 7, SAL 1, SOD 1, YLI 2.

Ensimmäiset havainnot jo huhtikuulta 27.4. ROV, Paavalniemi 1 W (JSO), 30.4. ROV, Alakorkalo 1 (Matti Kassala), 7.5. KOL, Ruonajärvi, Mäntyrinta (Aili ja Arvo Mäntyrinta)

Nyt todistettavasti pesi KIT, Kurtakkoselkä 24.7. 2poik reng (PPE), ROV Sierijärvi pesintä (ARu)

Syksyn viimeiset havaittiin 3.9. SOD, Ilmakkiaapa 1 (Jyri J Juuti), 11.9. KIT, Alakittilä 1 kiert (Erkki Takalokastari), 21.9. ROV, Ounasrinne, Saaruantie 1 SW (AMä).

2015 Tavattiin seuraavissa kunnissa. ENO 3, KMJ 2, KIT 1, KOL 2, PLK 1, PEL 4, RAN 3, ROV2, SAL 1, SAV 1, SOD 2, YLI 2.

Ensimmäinen havainto jälleen huhtikuulta 23.4. ROV, Paavalniemi 1m (JSO), seuraava vasta 16.5. ENO, Leppäjärvi, Kortehuoma 1 (Pekka Sulkava), 30.5. PLK, Mailimännikkö 1 (TLe).

Syksyn viimeinen 27.9. YLI, Kuivakangas 1 (JSa).

Tunturihaukka (Falco rusticolus)

Havainnot muualta kuin pesimäalueelta

2014 ROV, Putaanperä, Pumppaamo 1 N (ARu, JSn),

2015 ROV, Niskanperä lintutorni 1N (OPK, Antti Karlin, ARu, JSn)

2013 Tunturihaukkojen pesintätulos oli edelleen erittäin heikko. Syynä huonoon pesintätulokseen oli

edelleen tunturihaukan tärkeimmän saalislajin riekon vähäinen määrä. Asuttuja revierejä, joilla emot olivat paikalla, todettiin toki selvästi enemmän kuin vuonna 2012, kaikkiaan kahdeksantoista, mutta ainoastaan neljällä reviiirillä todettiin pesintä ja näistä kolmella pesintä onnistui. Rengastusikäisiä poikasia todettiin kaikkiaan kuusi, ja poikasia/onnistunut pesintä oli 2,00 ja poikasia/

asuttu reviiiri 0,33. Vastaavat keskiarvot ajanjaksolta 2000–2013 ovat 2,82 ja 1,23 (Tuomo Ollila).

2014 Tunturihaukkojen pesintätulos oli edelleen erittäin heikko. Syynä huonoon pesintätulokseen oli edelleen tunturihaukan tärkeimmän saalislajin riekon vähäinen määrä. Asuttuja revierejä, joilla emot olivat paikalla, todettiin kaikkiaan kolmetoista, mutta ainoastaan neljällä reviiirillä todettiin

pesintä ja näistä kolmen pesintä onnistui. Rengastusikäisiä poikasia todettiin kaikkiaan seitsemän

ja poikasia/onnistunut pesintä oli 2,30 ja poikasia/pari oli 0,54. Vastaavat keskiarvot ajanjaksolta 2000–2014 ovat 2,82 ja 1,23 (Tuomo Ollila).

2015 Tunturihaukkojen pesintätulos oli nyt parempi kuin kuutena aiempina vuonna, mutta edelleenkin se ei ole normaalilla tasolla. Syynä parantuneeseen pesintätulokseen oli tunturihaukan tärkeimmän saalislajin riekon, lisääntyminen. Asuttuja revierejä, joilla emot olivat paikalla, todettiin

kaikkiaan 13, ja yhdeksällä reviiirillä todettiin onnistunut pesintä.

Rengastusikäisiä poikasia todettiin kaikkiaan 21. Poikasia/onnistunut pesintä oli 2,38 ja poikasia/asuttu reviiiri 1,58. Vastaavat keskiarvot ajanjaksolta 2000–2015 ovat 2,76 ja 1,21 (Tuomo Ollila).

Muuttohaukka (Falco peregrinus)

2013 Ensimmäiset saapuvat lumisiin maisemiin 19.4. ROV, Porokari 1 (PPE, Pirjo Peltoniemi).

Syksyllä viimeiset 6.9. ENO, Siilasjärvi 1 1kv (Harri Päiväranta), 6.9. KOL, Teurajärvi (PHi, Pirkko Hietaniemi), 12.9. PEL, Lempeä 1 n 1kv kuoli myöhemmin (JH, Mauri, Reino ja Tuomo Mäntynen, Lasse Havela).

Muuttohaukan pesintätulos oli muualla normaali lukuun ottamatta Luoteis-Lappia, jossa pesintätulos oli erittäin heikko. Asuttuja revierejä oli kaikkiaan 206, ja niistä 129 reviiirillä pesintä onnistui.

Rengastusikäisiä poikasia todettiin kaikkiaan 280. Poikasia/onnistunut pesintä oli 2,17 ja poikasia/pari 1,36. Vastaavat keskiarvot ajanjaksolta 1970–2013 ovat 2,37 ja 1,77. (Tuomo Ollila)

2014 Ensimmäiset 14.4. ROV, Oikarainen 1 WNW (APk), Ounaskoski 1 kiert (AMä, RKa)

Viimeiset nähtiin 27.9. ROV, Aronperä ja Ylikylä 1 kv kiert ((PA, AHm, ARu), 28.9. SAL, Salmivaara 1n kv (PPi), 29.9. ROV, Aronperä, Jängislahti 2 (MVä).

Vaikka pesintätulos oli Lapin eteläosissa ja Pohjois-Pohjanmaalla hyvä, niin kokonaisuudessaan

se jäi keskinkertaiseksi. Asuttuja reviierejä oli kaikkiaan 191, ja niistä 122 reviiirillä pesintä onnistui.

Rengastusikäisiä poikasia todettiin kaikkiaan 279. Poikasia/onnistunut pesintä oli 2,29 ja poikasia/pari 1,46. Vastaavat keskiarvot ajanjaksolla 1970–2014 ovat 2,37 ja 1,77. Pesintätuloksen

suoraa vertailua aiempiin vuosiin vaikeuttaa, että osassa aluetta reviierejä tarkastettiin aiempia vuosia vähemmän. (Tuomo Ollila)

2015 Ensimmäinen jo 2.4. ROV, Aronperä, Jängislahti 1p saalisti pulmusen (Marko Junntila), seuraava vasta 18.4. ROV, Pöykkölä 1m N (JSa) ja viimeiset nähtiin 23.9. YLI, Portimo, Niska 1 SE (JSa), 24.9. ROV, Koivusaari 1 kiert (VI), 26.10. SOD, Peurasuvanto 1 (OP, ENi).

Pesintätulos oli kokonaisuutena hyvä, vaikka erityisesti Lapin eteläosissa ja Kittilässä runsaat sateet heikensivät pesimätulosta. Asuttuja reviierejä oli kaikkiaan 207, ja niistä 136 reviiirillä pesintä onnistui. Rengastusikäisiä poikasia todettiin kaikkiaan 330. Poikasia/onnistunut pesintä oli 2,43 ja poikasia/pari oli 1,59. Vastaavat keskiarvot ajanjaksolla 1970–2015 ovat 2,29 ja 1,73. (Tuomo Ollila).



©Olli-Pekka Karlin Muuttohaukka viihtyi muutaman päivän Jätkäkynttilän pylonissa 2015.

Luhtahuitti (Porzana porzana)

2013 2 havaintoa

PEL Turtola, Kallio 12.6. (JH).

POS Akanlahti 20.6. (Markku Hukkanen).

2014 KMJ Leväranta 5.-6.6. 1 Ä (PHä, PAa, AHm).

Ruisräikkä (Crex crex)

2013 2 Havaintoa

ROV Kivitaipale, Konttijoki 1.6. 1 k Ä (IRa).

YLI Vuopioranta 21.6. 1 Ä (TTa).

2014 RAN Yli-Pajulampi 11.–14.6. 1 k Ä (ARu, AHm).

2015 kaksi havaintoa

KMJ Oinas 17.–29.6. (PHä, MHä, Saana Hämäläinen, Vilho Hämäläinen, PAa,).

RAN Telkkälä 27.6. 1Ä (PAa, Ari Haarahiltunen).

Liejukana (Gallinula chloropus)

2014 INA Mellanaapa 8.-10.9. 1 juv p (OO, MSy, MT).

Nokikana (Fulica atra)

Alla kaikki havainnot

2013 ROV Kuolajokisuu 4.6. ja 24.6. (PAa, AHm, IKr), YLI Portimojärvi 13.5. 1 (ELe).

2014 INA Kettujoki 17.–20.6. (Petteri Korppila, ym).

KOL Äkäslompola 1.4.–5.4. 1p yritti päästä aprillipäivänä hotelli Ylläskaltioon (PHi, Anja Ylitalo, Vesa Ylitalo) ja vielä 22.4. uimassa tunturitien sillan kohdalla Äkäsjoesa (Tiina Ristimella).

SOD Vuotso 16.–27.4. (Mika Jokinen, Osmo Hirvasvuopio, Erkki Hujanen).

ROV Kivijärvi 20.–21.5. (IKr, OPK, Antti Karlin), Tuomijärvi 30.6. (ARu, AHm, AMä).

SAL Märkäjärvi 26.–31.5. (Veli Niemi, Esa Karkkola, AHm).

2015 ROV Ounaskoski 23.4. 1 p (VVA, RKa), Kuolajokisuu 3.5. 1 p (MVä), Kivitaipale, Kivijärvi 20.5 – 23.6. 1 p (JJ, IKr, ARu), Ounasjokisuisto 1.6. 1 p (JSi), SAV Värriöjoen luusua 14.4. 2p (Antero Yliloikka).

Kurki (Grus grus)

2013 Ensimmäiset ROV Louejärvi 18.4. 2p (Sirpa Marttila) ja ROV Eteläranta 19.4. 2 NE (Kirsi Pätsi).

Kevään suurimmat muuttajamäärät olivat melko vaatimattomia: KIT Vittakumpu 2.5. 32m (Ritva Piekkari) ja YLI Portimojärvi 4.5. 35m (VI, IK, TKr, JSa, OSä). Syysmuutolla enimmillään ROV Oikarainen 30.8. 212m (APk), YLI Kuivakangas 13.9. ainakin 157p (JSa) ja 21.9. 151p (JSa) sekä YLI Lohijärvi 15.9. 133 lask. (JSa). Itä-Lapissa enimmillään KMJ Kostamo 13.9. 120p (JJ).

Viimeiset: SOD Myllykylä 5.-6.10. 1 ad p (Vainö Strand) ja RAN Impiöjärvi 6.10. 3p (AHm, Pyy Hamari).

2014 Ensimmäiset ROV Vaattunkilampi 9.4. 3 kiert. (OMä, Ritva Mäkinen), ROV Aronperä 9.4. 1 N (EHu, PLa) ja SOD Seipäjärventie 10.4. 1 NE (Timo Tamminen, Ellen Majala).

Kevätmuutolla päästiin viidesti kolminumeroiseen kurkisummaan: ROV Putaanperä 17.4. 181m (ARu, JSn), YLI Kuivakangas, Pahasuo 22.4. 137p (JSa), 23.4. 121p (JSa) ja 24.4. 100p (TLe) sekä SOD Viiankiaapa 7.5. vähintään 300p (Juhani Ollila, Timo Helle). Hyvä muutto oli myös PEL Lempainen 24.4. 95m (14a) (OPK). Syksyn suurimmat kerääntymät: YLI Kuivakangas 30.8. n.200p (JSa), 1.9. 328p (316 ad 12 juv) (OPK) ja 6.9. 303p (JSa), sekä ROV Oikarainen, Kōrkön pelot 4.9. 177p (APe) ja 5.9. 166p (joista 12 juv) (OPK, LMa). Lisäksi YLI Portimojärvi, Kaakkurivuoma 16.9. 158p (JSa) ja KMJ Kostamo 10.9. ainakin 150p (AHm, ARu). Viimeiset YLI Kainuunkylä 1.-5.10. 3p (2 ad 1 juv) (JH, JSa, AHm, ARu), ja SOD Yläpostojoki 19.10. 1p (Yrjö Kuivila).

2015 Ensimmäiset yllättäen Enontekiöltä: Nunnanen, Vieltojärvi 2.4. 1än (Aulis Harju, Reima Vieltojärvi) ja Leppäjärvi, Alainenjärvi 4.4. 2 (PSu). Seuraavat vasta 12.4., jolloin havaittiin jo monin paikoin. Hyviä kurkimääriä laskettiin etenkin ROV Oikaraisessa, jossa muutolla nähtiin enimmillään 26.4. 303m (APk, JSn, TSn) ja 30.4. 218 N (APk). Niin ikään Oikaraisessa Kōrkön pelloilla oli paikallisia lintuja enimmillään 28.4. 260p (APe) ja 2.5. 189p (APk). Syksyn kaikki yli sadan linnun kurkisummat ilmoitettiin Ylitorniolta. Enimmillään Kuivakangas, Pahasuo 2.9. 200p (JSa) ja 4.9. 180p (TTa), Kauliranta, Rantakylä 25.9. 196p (JSa) ja Kuivakangas, Keltasuo 27.9. 500p (JSa, Pasi Viippola). Viimeiset INA Tirro 6.10. 1ä (JA, Tinja Myllykangas) sekä



n.15.10.-1.1.2016 KMJ Kostamo 1 ad p (PAa, Jarmo Kumpula, Eino Kettunen, Päivi Kostamo, Mika Jokelainen ym.). Kemijärven lintu oli lentokykyinen ja hyvävointisen oloinen. Lumien tullessa paikalliset järjestivät sille ruokinnan, jossa se kävi ahkerasti. Viimeinen havainto linnusta tehtiin Uudenvuodenpäivänä, jolloin sen nähtiin vielä lentävän pois ruokinnalta.

Pikkutrappi (Tetrax tetrax) * *

2015 ROV Ylikylä-Aronperä 6.-14.5. 1p (Mikko Lantto ym.)

Toinen havainto LLY:n alueelta. Edellinen - ja samalla Suomen ensimmäinen - ammuttiin Utsjoella vuonna 1795.

©Olli-Pekka Karlin Pikkutrappin yksi käsisulka on lyhyt .



Meriharakka (Haematopus ostralegus)

2013 Yhteensä 16 havaintoa 47 yksilöstä. Ensimmäiset INA Kettujoki 17.4. 1p (Arto Lämsä)

ja ROV Jätkänynttilä 20.4. 1p (Matti Kassala, VPe). Kevään ja kesän yksilömäärät (17.4.-12.7.) kunnittain: INA 6, KIT 1, KMJ 1, PEL 1, RAN 1, ROV 14, SOD 1 ja SAL 3. Näistä suurin parvi oli ROV Oikarainen 26.6. 6 kiert. (APk) ja myöhäisin SOD Uimaniemi 5.-12.7. 1p (Paula Karjula ym.). Elokuulta yksi, mutta sitäkin mielenkiintoisempi havainto: INA Inarjärvi, Palkissaari 3.8. a20p pienellä kallioluodolla (OO, ROs, Aimo Koistinen ym.).

2014 Ensimmäiset INA kk, Varissaaret 23.4. 1p (OO, JNi ym.) ja SAL Kotalankylä 25.4. 1p (Lea Silen).

Yksilömäärä kunnittain oli seuraava: INA 2, KMJ 19, KIT 6, PEL 1, ROV 4, SAL 1, SOD 1 ja YLI 9. Suurimmat parvet nähtiin KMJ Kalkonniemessä, jossa 13.5. 8p (PAa, AHm) ja 15.5. 7p (PAa).

Vuoden viimeiset havainnot tehtiin heinäkuussa: ROV Arktikum 1.7. 2p (LMu) ja YLI Nuotioranta, Armassaari 30.7. 1p (TTa).

2015 Ensimmäiset jälleen huhtikuun puolella: ENO Hetta, Närpistönniemi 20.4. 1p (Esa Koistinen) ja KMJ Juujärvi 26.4. 1p (Kari Peuna). Havainnot keskittyivät kevääseen ja aivan alkukesään. Enimmillään ROV Valajainen 18.5. 6p (JSi), ROV Paavaliemi 23.5. a6 N (ARu, AHm) ja ROV Illinallas 27.5. 11p (Nora Peltonen, MVä). Kunnittain linnut jakautuivat seuraavasti: ENO 1, INA 1, KMJ 3, PEL 2, PLK 1, POS 1, RAN 1, ROV 40, SAV 1, UTS 1 ja YLI 4. Loppukesältä tuli vain kaksi havaintoa: ROV Suosiola 25.6. 2p (ARu) ja PEL Nivanpää, Lampssaari 26.6. 2p (Mikko Jaukkuri).

Kapustarinta (Pluvialis apricaria)

2013 Ensimmäiset SAV Rannisjärvi 18.4. 1ä (Tiina Pyhäjärvi), PEL Yliranta 24.4. 1 SW (JH) ja RAN Toivakka 26.4. 1p (AHm). Kevään selvästi suurimmat keräntymät olivat ROV Olkkajärvi, Apukan pellot 12.5. 150p (HJa) ja PEL Turtola 16.5. 97p (JH). Pesimäaikaan laskettiin enimmillään SAL Värriötunturi, Värriö I-V 27.6. 94p (THi, OPK, LMa, Arto Komulainen, Piritta Seipäjärvi). Syyskauden suurimmat keräntymät: UTS Vetsikko 4.7. 30p (Jani Hoffren) ja ENO Korkea-Jehkas 14.8. 28p (Ilkka Saarenpää, Pia Saari). enimmillään ROV Aronperä 17.7. 12p (JSi). Viimeiset ROV Aronperä 27.-28.9. 6p (PAa, AHm, ARu, VVa) ja 7.10. 1 E (MVä).

2014 Ensimmäiset: KMJ Juujärvi, Piukunniemi 27.4. 1p (PAa) ja RAN Piittisjärvi, Ristisalmi 27.4. 5p (ARu, AHm). Suurimmat keräntymät: KMJ Isokylä, Jousilampi 13.5. 130 kiert. (PAa, AHm, ARu), YLI Purasenvaara 13.5. 15.5. 153p ja 178p (JSa, Anniina Saarela) sekä YLI Rantakylä, Kauliranta 14.5. enimmillään 207p (JSa, TRa, Johanna Kokkonen). Kesällä enimmillään INA Muotkatunturin erämaa, Urroaivi 26.6. 32p (Eerikki Rundgren, Hanna Sarja). Syysmuutolla enimmillään ROV Aronperä 17.7. 12p (JSi). Viimeiset ROV Aronperä 27.-28.9. 6p (PAa, AHm, ARu, VVa) ja 7.10. 1 E (MVä).

2015 Ensimmäiset: INA Vätsäri, Joulutunturi 26.4. 3p (JET), ROV Niskanperä 28.4. 1 kiert. (MBä) ja ROV Aronperä 28.4. 1 kiert. (VI). Suurimmat keräntymät: YLI Nuotioranta 9.5. 128p (JSa), YLI Purasenvaara 9.5. 142p (JSa) ja SOD Myllykylä, Tettonen 9.5. 150p (PP, Raija Paarman). Syyskuun lopulla ROV Aronperällä vielä 25.9. 31p (OPK, MPe, VPe), 26.9. 32p (JSi) ja 27.9. 28p (JSi), jotka olivat paitsi vuoden viimeiset, myös syyskauden suurimmat keräntymät.

Tundrakurmitsa (Pluvialis squatarola)

2013 Neljä havaintoa ja peräti 31 yksilöä: havainnot syksyltä: INA Juurikangas 18.8. 6S (PPo), SOD Kiilopää 20.8. 2 ad N (Kari Haataja), ENO Sotkajärvi 19.9. 22 WSW (JSi) ja KMJ Särkikangas 17.10. 1 SW (THi).

2014 Kolme havaintoa – kaikki Pohjois-Lapista kesäkuulta: INA Siggavuono 1.6. 1 NNE (MR), ENO Ketokoski 3.6. 1 2kv m (Jouni Sakki) ja UTS Karigasniemi, Ailigas 6.6. 4p (Reijo Nieminen, Veijo Nurminen, Antero Tyyntmaa).

2015 Viisi lintua, joista neljä Rovaniemeltä: ROV Paavaliemi 25.5. 2 jp p (VI), ROV Niskanperä-Paavaliemi 28.-31.5. 1p (OPK, MVä, JSi ym.), ROV, Aronperä, Jängislahti 27.-31.7. 1 ad p (JSi, LMu, JH, VVa ym.) ja INA Menesjärvi 19.9. 1S (JA).

©Olli-Pekka Karlin Rovaniemen Aronperällä viihtyi muutaman päivän ajan vanha tundrakurmitsa.



Töyhtöhyyppä (Vanellus vanellus)

2013 Kolme varhaisinta havaintoa tehtiin Ylitorniolla: Pessakoski 10.4. 1p (JSa), Tolppi 12.4. 1p (JSa) ja Aavasaksa, Närkki 15.4. 3p (JSa, Anniina Saarela). Kevään suurimmat kerääntymät: YLI Kuivakangas 20.4. 17p (AJa) ja PEL Yliranta 22.4. 18m (JH). Syksyllä enimmillään: YLI Rantakyläntie 20.6. 12p (TTa), KMJ Isokylä, Sallantie 23.6. 13p (PAa) ja YLI Kuivakangas, Rantakyläntie 12.7. 22p (TTa). Ainoa elokuinen havainto KMJ Jätevesijärvi 18.8. 4p (PAa).

2014 Maaliskuulta saatiin jo toistakymmentä havaintoa. Ensimmäiset ROV Saarenkylä, Suutarinkorva 14.3. 1p (Tuulikki Karinen, Matti Karinen, Otso Hakala) ja seuraavat KIT lentoasema 23.3. 1p (Jukka Ojanperä), YLI Kuivakangas 23.3. 3p (JH, THa, Auli Halonen, Eeva Halonen) ja YLI Närkki 23.3. 1p (JH, THa, Auli Halonen, Eeva Halonen). Kevään suurimmat kerääntymät laskettiin Ylitorniolla: Aavasaksa, Närkki 14.4. 54p (JSa) sekä Kuivakangas 18.4. 81p (TTa) ja 19.4. 65p (JSa). Pohjoisimmat havainnot tehtiin Utsjoella: Teppanansaari 13.5. 1p (PPi, OPK) ja Pulmangintie 2.6. 2 SW (Mika Vainio, Kirsti Vainio). Syksyn ainoa kerääntymä: YLI Etelä-Portimojärvi 7.7. 6 kierteä. (AJa). Elokuun havainnot yhdeltä paikalta: ROV Teollisuuskylä 20.8. 2p (JJ) ja 22.-23.8. 1p (OPK, LMa, EPä, HPä).

2015 Ensimmäiset todella aikaisin: SOD Kelujärvi 20.2. 1p (Timo Lokka) ja SAL Ruuhijärvi, Sallan lomakoti 4.3. 1p (Piia Piisilä, Olli Niemelä). Seuraavat PEL Turtola 29.3. 3p (TLa, Tuomas Lankila). Kevään ja syksyn suurimmat kerääntymät tulivat kaikki Ylitornion Kuivakankaalta, jossa 2.4. 30p (JSa), 12.4. 51p (TRa, JSa) ja 23.4. 43p (TRa, Markku Sirkka) sekä 22.7. 88p (JSa) ja 24.7. peräti 92p (JSa). Elo- ja syyskuulta yhteensä kolme ilmoitusta: ROV Aronperä 2.8. 5p ja 4.8. 7p (JSi) ja ROV Ylikylä 2.9. 5N (Mikko Lantto).

Pikkutylli (Charadrius dubius)

2013 Ensimmäiset YLI Aavasaksa, Närkki 2.5. 1p (JSa) ja ROV Aronperä 2.5. 1ä (AMä).

Enimmillään 22.5. ja 20.6. ROV Aronperä 5 ad p (VPe, PAa). Pohjoisin havainto Enontekiöltä asti! ENO Hetta, Luovuoma 31.5. 1än (TLe). Viimeiset ROV Rautiosaari, Vihnetie 20.-23.7. 1p (Matti Junes) ja ROV keskusta, Vaihdekatu 25.-27.7. 1p (AMä).

2014 Kolme havaintoa huhtikuun puolelta: KMJ Pitkäsillan pumppuasema 24.4. 2p (AHm), ROV

Ylikylän uimaranta 26.4. 2p (AHm) ja ROV Aronperä, Jängislahti 30.4. 1E (APe).

Enimmillään YLI Nuotioranta 26.5. 6p (JSa) ja ROV Aronperä, Jängislahti 12.7. 5 ad 3 pm (JSi). Pohjoisimmat SOD kk, Jätäri 29.5. (OP) ja SOD kk, varuskunta 23.6. 1 var. (OP). Viimeiset: KMJ Jätevesijärvi 31.7. 1 juv (PAa) ja KMJ keskustan uimaranta 3.-5.8. 2 juv (PAa, THi).

2015 Ensimmäiset ROV Aronperä, Jängislahti 1.5. 1NW (JSi), ROV Vitikanpää 2.5. 1p (JSi) ja YLI Nuotioranta 2.5. 1p (JSa). Suurimmat määrät: ROV Valajainen 18.5. 8p (AMä), YLI Kopanmäki 7.7. 6p (JSa, Markku Suomela) ja ROV Aronperä, Jängislahti 27.7. 9p (JSi). Pohjoisimmat havainnot tehtiin KOL Rautuvaarassa, jossa enimmillään 30.6. 2 ad 2 pull (Alpo Roikola) ja SOD Korusnivassa, jossa vanhalla reviiiripaikalla 24.5. 1p (OP). Viimeiset ROV Aronperä, Jängislahti 7.8. 2p (JSi), 8.8. 4p (JSi), 12.8. 3p (JSi) ja myöhäinen 3.9. 1p (MVä).

Tylli (Charadrius hiaticula)

2013 Ensimmäiset INA Ivalo, Kyrönpuoli 7.5. 1p (JNi) ja KIT Maatalouskoulu 9.5. 1ä (JTa). Kevätkauden ainoa mainittava lukema oli UTS Karigasniemi, Piesjätkä 9.6. 20p (Osmo Lamminen, Päivi Lamminen). Syksyn parvet vaatimattomia, enimmillään INA Menesjärvi 1.8. 8p (JA). Viimeiset havainnot KIT Karinnokka 14.9. 2p (PLe ym.) ja KIT Vedenottamo 14.9. 2p (Virpi Uusisalmi), jotka koskivat mahdollisesti samoja lintuja.

2014 Ensimmäiset jo huhtikuun puolella: ROV Paavalniemi 26.4. 1ä (VI, JSO) ja 27.4. 1N (JSO). Kevään suurimmat kerääntymät jälleen pohjoisesta: INA Juutuanvuono, Honkalahti 24.5. 24p (JA) ja UTS Karigasniemi, Ailikkaan erotusaita 27.5. 32p (JHo, AHm).

Syksytlä ei parvihavaintoja. Viimeiset melko myöhään: SOD kk 29.9. 1 SE (OP) ja ROV Aronperä 11.-12.10. juv p (PAa, AHm, ARu, Elisa Konttaniemi, JSi).

2015 Ensimmäiset KIT Maatalouskoulu 6.5. 3p (MJo) ja 7.5. 4p (PLe), 9.5. jo viidellä paikalla. Kevään suurimmat määrät Rovaniemeltä: ROV Aronperä, Jängislahti 12.5. 17 kierteä. (LMu), ROV Valajaskoski 15.5. 17p (IRa) ja ROV Niskanperä 21.5. 17p (ARu). Syksyllä enimmillään ROV Aronperä 29.7. 15p (LMu) ja 31.7. 27 kierteä. (VI). Viimeiset KMJ keskustan venesatama 7.9. 1p (PAa) ja ROV Sahanperä 11.9. 1p (LMu).

Keräkurmitsa (Charadrius morinellus)

2013 Muutolta ei saatu havaintoja eli vuoden kaikki havainnot tulivat pesimäalueilta. Ensimmäiset INA Urupää 25.-26.5. 2p (OO, JNi, Aila Niemelä) ja ENO Kilpisjärvi, Korkea-Jehkats 26.5. 4p (AAi). Pesimäaikaisia havaintoja saatiin seuraavista kunnista: ENO, INA, MUO, SAL, SAV, SOD ja UTS. Näistä eteläisimmät olivat SAL Värriötunturi, Värriö I-V 27.6. 3p (THi, OPK, LMa, Arto Komulainen, Piritta Seipäjärvi) ja SAV Kielitunturi 28.6. 1p (Osmo Heinonen). Viimeiset INA Kaunispää 14.8. 2k p (Kari Haataja, Jukka Ihanus), ENO Korkea-Jehkas 14.8. peräti 26p (Ilkka Saarenpää, Pia Saari) ja ENO Guonjarvari 3.9. 7p (JSi).

2014 Ensimmäiset MUO Pallastunturi, Pyhäkero 19.5. 6p (Antti Karlin), SOD Myllykylä, Tettonen 20.5. 6p (ONy) ja PEL Turtola 20.5. 4p (Reijo Koivuranta). Pesimäalueiden ulkopuolella havaittiin myös SOD Viiankiaapa 29.5. 4p (ENi). Pesimäaikaisia havaintoja saatiin ENO, INA, MUO, SOD ja UTS. Enimmillään MUO Pallastunturi, Taivaskeron reitti 14p (Janne Aalto, Hanna Aalto). Viimeiset ENO Pyhäkero 14.8. 5p (Matthias Deschryvere) ja SOD Siliäselkä 11.9. 4p (Tarmo Myntti, Kari Myntti).

2015 Ensimmäiset ROV Aronperä 15.5. 1p (TTa, MBä, AMä, OMä, Ritva Mäkinen, Kari Rissanen) ja SOD Myllykylä, Tettonen 16.5. 1p (JNi, Aila Niemelä). Näiden lisäksi Etelä- ja Keski-Lapista saatiin seuraavat havainnot: YLI Saarimaa 23.5. 9p (TRa, JSa), KOL Saariopudas 24.5. 2p (Timo Mantovaara) ja YLI Etelä-Portimojärvi 25.5. 3p (JSa, Sirpa Saarela, Kari Naasko). Pesimäaikaiset havainnot: ENO, INA, MUO, SOD ja UTS. Loppuvuoden eteläisimmät havainnot: SOD Luosto 17.-24.6. 2p (Niko Kurki) ja SAL Sallatunturi 11.8. 2p (Siiri Pihlajamäki). Paras päiväsumma UTS Kevon lp., Ruohitirin alue 31.7. 100p (suurin parvi a12) (PPo). Viimeiset INA Kaunispää 19.8. 10p (JA) ja ENO Jagon Antte varri 20.8. 1 kv p (Mika Oksanen).

Pikkukuovi (Numenius phaeopus)

2013 Ensimmäiset: SAL Ruuhijärvi 28.4. 2p (Ari-Antti Aska) ja RAN Piittisjärvi, Ristisalmi 29.4. 1p (AHm). Keväältä ei kerääntymiä, kesän paras päiväsumma: SAL Värriötunturi, Värriö I-V 27.6. 24p (THi, OPK, LMa, Arto Komulainen, Piritta Seipäjärvi). Syksyllä enimmillään INA Ahkioniemi 31.7. 20p (SPa) ja SOD Ilmakkijärvi 5.8. 35p (Kim Söderling, Hilikka Lampén). Viimeiset SOD

Korvanen 15.8. 1m ja 16.8. 1p (OP) sekä KMJ Luusua, Kulmunginniemi 16.8. 1m (MO).

2014 Ensimmäiset MUO Muonionjärvi, Puthaanranta 26.4. 1Än (KLa) ja RAN Ahvenkumpu 26.4. 1N (EPä). Kevätmuuton - ja koko vuoden - parhaat summat: SOD Sattanen 10.5. 12p (ONy), ROV Ounasjokisuisto, Vitikanpää 11.5. 14 (1p 13m) (IRu) ja INA Mellanaapa 11.5. 11p (JNi). Kolme myöhäisintä havaintoa samalta päivältä: PEL Pellojärvi 11.8. 2 S (JH), INA Menesjärvi 11.8. 1 SSW (JA) ja INA Ahkioniemi 11.8. 5 kierteä. (SPa).

2015 Ensimmäiset: ROV Paavalniemi 29.4. 1 kierteä. (Kirsi Nikkola) ja SAL Tuohioja 29.4. 1p (RMi). Keväällä enimmillään INA Ivalojoensuu, Juurakkovuopaja 9.5. 7 (OO, Mikko Tanhua, JNi, Juha Sihvo). Syksyn parhaat ROV Aronperä 27.7. 9p (JSi) ja 2.8. 12m (Tarmo Lehtilä, Leo Wallinmaa). Viimeiset: UTS Piesjätkä 16.8. 2 (Vesa Jouhki), PEL Lempeä 26.8. 1 S (JH) ja YLI Kuivakangas 6.9. 1p (TTa).

Kuovi (Numenius arquata)

2013 Ensimmäiset PEL Sirkkakoski, Moinalahti 21.4. 1N (Markku Sirkka) ja YLI Etelä-Portimojärvi 21.4. 5N (AJa). Keväällä enimmillään ROV Hirvassuvanto 26.4. 16p (PAa) ja YLI Nuotioranta 1.5. 20p (JSa). Syyspuolen suurimmat kerääntymät: YLI Kuivakangas 20.6. 32p (TTa) ja YLI Rantakyläntie 20.6. 28p (TTa). Viimeiset syyskuun alussa: ROV Jaatilansaari 1.9. 1p (AMä) ja YLI Kuivakangas 1.9. 4p (JSa) sekä 5.9. 2p (JSa).

2014 Ensimmäiset PEL Lankojärvi, Penkonniemi 11.4. 1p (Twa) ja KMJ Luusua, Kulmunginniemi 12.4. 1p (Kari Peuna). Suurimmat kerääntymät: PEL Turtola 24.4. 50p (TLe) sekä ROV Jaatilansaari 1.5. 70p (JSn, TSn) ja 8.5. 42p (VI). Syysmuutolla enimmillään SOD Porttipahta, Suoselkä 26.6. 11p (PPo, Jouni Lamminmäki) ja ROV Vanttauskoski 26.6. 8m (ARu, Raimo Metsomäki, Heini Haverinen). Viimeiset: YLI Kuivakangas 27.8. 2p (JSa) ja ROV Saarenkylä 12.9. 1p (THa, Auli Halonen).

2015 Ensimmäiset INA Ivalo, Männiköntie 14.4. 1ä (JET) ja PEL Lankojärvi, Penkonniemi 14.4. 1ä (Twa). Keväällä laskettiin monta komeaa kerääntymää: YLI Kauliranta, Rantakylä 30.4. 108p (JSa), 1.5. 71p (JSa) ja 2.5. 87p (JSa) sekä ROV Jaatilansaari, Hookananniemi 5.5. 70p (JSn). Syyspuolen suurimmat summat vaatimattomia:

KMJ Oinas, Mäkelä 14.6. 17 SW (PHä) ja ROV Aronperä 17.8. 11 (VI). Viimeiset syyskuun alkupäiviltä: YLI Kuivakangas 1.9. 3p (JSa), ROV Aronperä 1.9. 6 kiert. (LMu) ja 2.9. 1 kiert. (VI) sekä ROV Ylikylä 6.9. 1p (Mikko Lantto). Lisäksi erittäin myöhäinen maallikkohavainto kuovista, joskaan pikkukuovia ei ole suljettu pois ROV Sinettä 5.10. 1 p (Taisto Rantahalvari).

Mustapyrstökuiri (Limosa limosa)

2013 Yksi havainto: ROV Paavalniemi 20.-21.5. 1p (JJa, JSn, TSn, KJo ym.).

2014 Vuoden ainoa: KMJ keskusta 12.5. 1p (PAA, AHm, ARu).

2015 Kaksi havaintoa, molemmat yllättäen Pelkosenniemieltä: PLK Kairala 10.5. 1p (ENi, INi) ja PLK Sokanaapa 21.5. 1p (Dick Forsman, Killian Mullarney ym.).

Punakuiri (Limosa lapponica)

2013 Ensimmäiset SOD Ilmakkijärvi 3.-5.5. 1p (Markku Jääskö, Kaija Paananen, Olavi Akkanen) ja INA Mellanaapa 9.5. 1p (JHo, RHo). Enimmillään UTS Karigasniemi, Ailikkaan erotuspaikka 3.6. 22 kiert. (VVa). Kolme syysyhavaintoa: SOD Lokka, Kelavaara 6.8. n.25p (Hannu Hietanen), ENO Sotkajärvi 19.9. 1 kiert. (JSi) ja UTS Moalkejavri 7.10. 14NW (JA).

2014 Ensimmäiset: UTS Karigasniemi, Ailigas 6.5. 23p (Reijo Nieminen, Veijo Nurminen, Antero Tynmaa) ja KMJ Kuumalampi 8.5. 1p (Jani Hoffren). UTS Karigasniemen Ailikkaan erotuspaikan ympäristöstä laskettiin huikeita kerääntymiä - enimmillään: 8.6. 60p (Esa Rajamäki, Harri Orenius, Kirsi Viuhkonen) ja 13.6. 64p (Anssi Ronkainen). Syksyiltä ei saatu lainkaan havaintoja.

2015 Ensimmäiset: ROV Prunteli 8.5. 2 lask (AHm, ARu), Niskanperä 12.5. 1p (PKi, TLa, AMä, VNi, JSn, TSn) ja 13.5. 2p (VNi) sekä MUO Muonijärvi, Puthaanranta 12.5. 4p (TLe, ELe). Enimmillään jälleen UTS Karigasniemen Ailikkaalla, jossa 23.5. 22p (Vesa Luhta, ES) ja 8.6. 19p (Chister Casagrande, Jaakko Hynninen, Erkki Lehtovirta). Kaikkina kolmena vuotena saatiin reviiirihavaintoja seuraavista kunnista: Enontekiö, Inari, Salla ja Utsjoki. Ainoa syysmuutolla havaittu: ROV Aronperä 23.7. 1k ad p (VI, EVu).

Karikukko (Arenaria interpres)

2013 Yksi havainto: ENO Ropinsalmi Ropinniemi 10.6. 1p (TLe).

2014 Havaintoja neljästä yksilöstä: KMJ Varrio 13.5. 1p (PAA, AHm, ARu, Veikka Aalto), KMJ Kalkonniemi 13.5. 1p (PAA, AHm, ARu), INA Juutuanvuono, Honkalahti 22.-23.5. 1p (JNi, ES, JA, OO, VJu, MSy, AVe ym.) ja KIT Kirkkojärvi 27.5. 1p (Esko Jokela).

2015 Kaikki havainnot Rovaniemeltä: Niskanperä 21.-22.5. enimmillään 2p (ARu, AMä) sekä Paavalniemi 23.5. 1p (ARu, AHm) ja 30.5. 1p (AMä).

Isosirri (Calidris canutus)

2013 Ei havaintoja.

2014 Keväältä havaintoja 14 linnusta, jotka lähes kaikki Inarista: Ensimmäinen KMJ Pitkäsilta 12.5. jp (PAA, AHm, ARu, Veikka Aalto). Loput INA Juurakkovuopaja 19.-20.5. 1p (MSy, JNi) ja INA Juutuanvuono 22.5. enimmillään 9p ja 3 lask. (MSy, OO, JHo, JA, AVe).

2015 Ei havaintoja.

Suokukko (Calidris pugnax)

2013 Ensimmäiset: ROV Harjulampi 6.5. 3kp (Matti Kassala). Seuraavana päivänä jo neljässä paikassa, joista enimmillään KMJ Särkikangas, Riekonniemi 7.5. 11p (PAA, Iina Aalto, Veikka Aalto). Kevään suurimmat kerääntymät: KMJ Pitkäsilta 12.5. 90p (MO) ja YLI Pekanpää 13.5. n.100p (TLe, ELe). Selvästi suurin syyskerääntymä: INA Mellanaapa 21.7. 23p (OO). Viimeiset: ROV Koivusaari 16.9. 6p (Sakari Harju) ja KMJ Varrio 20.9. 2p (PHä).

2014 Ensimmäinen jo huhtikuun puolella: ROV Kuolakangas 29.4. 1np (Sakari Harju, Päivi Väisänen), seuraavat ROV Harjulampi 8.5. 4kp (MVä) ja ROV Paavalniemi 8.5. 3p 8S (ARu). Enimmillään: ENO Peltovuoma 22.5. 70p (TLe) ja UTS Karigasniemi, Ailikkaan erotusaita 25.5. 100p (MSy ym.) sekä 26.5. 170p (TLe). Vuoden viimeiset jo elokuun lopulla: INA Mellanaapa 26.8. 4p (MSy) ja 28.8. 16 kiert. (OO), joka oli samalla syyskauden suurin päiväsomma.

2015 Ensimmäiset 6.5. kolmessa paikassa: ROV Harjulampi 2k1np (VPe), KIT Karinokka 2kp (MJo, Tero Raita) ja INA Mellanaapa 1 (Mikko Tanhua, Marko Nissi). Keväällä laskettiin monta yli sadan linnun kerääntymää, joista suurimmat: ROV



©Marko Junttila Suokukot ilahduttivat keväällä 2015 Rovaniemellä

Ylikylä 14.5. 125p (TTa), YLI Nuotioranta 14.5. 290p (JSa) sekä 15. ja 19.5. 140p (TRa, JSa) ja vielä ROV Niskanperä 25.5. 120p (JJ). Syyskauden suurimmat määrät: ROV Aronperä 30.7. 7p (JSi, OPK) ja INA Mellanaapa 13.8. 7 kiert. (JHo, OO). Viimeiset taas pohjoisesta: ENO Sotkajärvi 30.8. 3 S (JSi), INA Mellanaapa 30.8. 1p (OO, Olli Sundell) ja INA Pikku-Petsamo 4.9. 1p (MSy, OO).

Jänkäsirriäinen (Calidris falcinellus)

2013 Ensimmäiset: ENO Hetta, Luovuoma 22.5. 2p (TLe) ja ENO Kiehuopio 22.5. 1p (AHm). Parhaat päiväsommat osuivat linjalaskentoihin: KIT Pokka, Sarvivuoma 5.6. 10Ä (OPK) ja SOD UKK-puisto, Pajuaapa 24 Än (Markku Mikkola-Roos). Viimeiset pesimäsoilta: SOD Pomokaira, Uuromajänkä 25.7. 5p (PPo).

2014 Ensimmäiset: UTS Karigasniemi, Luomusjoenjänkä 21.5. 1ä (VJu), YLI Mustiaapa 21.5. 4 rev. (JSi) ja YLI Tiskiaapa 21.5. 1Än (IRu). Parhaat lukemat saatiin pesimäsoilta: KIT Naatsukka-aapa 3.6. 17Ä (IRu, JSi) ja SOD Kaita-aapa 4.6. 19Ä (IRu, JSi). Viimeiset elokuun puolelta: UTS Piesjätkä 7.8. 2 nous. (MR) ja SOD

Halssiaapa 18.8. 1p (Hanna Hyvönen).

2015 Vuoden ensimmäiset ROV Niskanperä 21.5. 2p (ARu, AMä). Suurimmat kerääntymät niin ikään Rovaniemen lietteitä: Paavalniemi 23.5. 14p (ARu, AHm) ja Niskanperä 24.5. 15p (AMä, PAA, APe) ja 28.5. 16p (PAA). Viimeiset: INA Karvavuoma 8.8. 1 nous. (JA) ja ROV Aronperä, Jängislahti 12.8. 1p (JSi), joka oli katsausvuosien ainoa syyshavainto pesimäsoiden ulkopuolelta.

Kuovisirri (Calidris ferruginea)

2013 Ainoa havainto: KMJ Isokylän venesatama 13.9. 1p (JJ).

2014 Ei havaintoja.

2015 Ei havaintoja.

Lapinsirri (Calidris temminckii)

2013 Kevään ensimmäiset: SOD kk, Jätäri 14.5. 1p (OP), ROV Aronperä, Jängislahti 16.5. 1 kiert. (JSi) ja MUO kk, Niemenpää 16.5. 2p (LMu, KLa). Vuoden suurin yksilömäärä vaatimaton: UTS Karigasniemi, Ailikkaan erotuspaikka 22.5. 6p (OO, Juhana Jalkanen). Viimeiset: ROV Aronperä,

Jängislahti 10.8. 2 kiert. (OPK, MPe) ja 13.8. 3SE (VI).

2014 Kevään ensimmäiset: ROV Aronperä, Jängislahti 12.5. 1 kiert. (APe) ja KMJ Varrio 13.5. 1p (PAa, AHm, ARu). Kevään suurimmat kerääntymät: INA Menesjärvi 23.5. 18p (JA), INA Veskonniemi 25.5. 20p (OO, JHo) ja UTS Karigasniemi, Ailikkaan erotusaika 26.5. 19p (MSy ym.). Viimeiset: ENO Muotkajärvi 18.8. 1ä (JSi) ja KMJ Jätevesijärvi 19.8. 2p (PAa).

2015 Ensimmäiset aikaisessa: KIT Pakatti, Maatalouskoulu 7.5. 5p (PLe) ja ROV Souharinlampi 9.5. 2p (Tuomo Suhonen). Kevään suurimmat kerääntymät ROV Niskanperä 21.5. 14p (ARu), 23.5. 21p (ARu, AHm) ja 25.5. 20p (MVä). Edellisvuoden tapaan syysmuutolta ei saatu parvihavaintoja. Viimeiset syyskuun puolella: ROV Aronperä 17.8. 1p (VI) ja 1.9. 1p (LMu) sekä (mahd. sama) ROV Sahanperä 2.9. 1p (LMu).

Pulmussirri (Calidris alba)

2013 Yksi havainto: INA Kettujoki 5.8. 8 juv p (MR).

2014 Ei havaintoja.

2015 Kaksi havaintoa, molemmat Utsjoelta: Teno, Nivajoki 9.6. 10p (Christer Casagrande, Jaakko Hynninen, Erkki Lehtovirta) ja 12.6. Karigasniemi, Ailikkaan erotuspaikka 1p (JHo, Timo Sahi).

Suosirri (Calidris alpina)

2013 Ensimmäiset ROV Olkkajärvi, Apukan pelto 12.5. 1p (Hannu Jauhiainen) ja 13.5. INA Ivalo, Pikku-Petsamo 2p (JHo). Enimmillään SOD Lokka 2.6. 10 (EY, Jarmo Ahtinen, A-L. Kelloniemi). Syyskauden suurin parvi ENO Pitsusjärvi 24.7. 8p (Mikko Karjalainen, Janne Mankinen, Lasse Mankinen). Elokuun jälkeen vain kaksi havaintoa: ROV Koivusaari 12.9. 3 1kv p (Sakari Harju, VVa) ja 13.9. vielä 1 1kv p (AMä).

2014 Ensimmäiset ROV Harjulampi 8.5. 1p (MVä), INA Ivalojoensuu 11.5. 4p (Liisa Tuomi) ja KMJ Varrio 13.5. 1p (PAa, AHm, ARu). Suurimmat parvet: INA Juutuanvuoma, Honkalahti 22.5. 30p (AVe, Erkki Pylväs) ja 23.5. 22p (MR), INA Veskonniemi 24.5. 24p (OO, JHo) ja UTS Karigasniemi, Ailikkaan erotusaika 26.5. 24p (TLe). Syksyn suurin kerääntymä KMJ Jätevesijärvi 10.9. 7p (AHm, ARu). Viimeiset syys-lokakuun vaihteessa: ROV Aronperä, Jängislahti 29.9. 1 kiert. (MVä), ROV Souharinlampi 3.10. 1p (MVä)

ja ENO Markkina, Kuonnajärvi 4.10. peräti 70 SE (TLe).

2015 Ensimmäiset ROV Niskanperällä: 12.5. enimmillään 4p (PKi, TLa, AMä, VNi, JSn, TSn) ja 13.5. 3p (OPK, ARu, Antti Karlin, JSn, LMu). Seuraavat YLI Nuotioranta 14.5. 2p (JSa). Enimmillään ROV Niskanperä 21.5. 11p (ARu), KOL Saarenpudas 24.5. 11p (Timo Mantovaara) ja UTS Karigasniemi, Ailikkaan erotuspaikka 10.6. 20p (Auli, Eeva ja Päivi Patjas). Syksyn viimeiset (ja samalla suurin kerääntymä): ROV Aronperä, Jängislahti 24.9. 3p (JSi) ja 25.-26.9. 1p (OPK, MPe, VPe, JSi).

Merisirri (Calidris maritima)

2013 Ei havaintoja.

2014 Mielenkiintoinen kevähavainto: INA Juutuanvuono 22.5. 1p (JA, JVu, AVe). ENO Käsivarren pesimäalueilla laji havaittiin kahdessa paikassa; 4.7. 2p (JSi, IRu) ja 7.-10.7. enimmillään 2p (AHm, ARu, Eino Hiekkänen, Anu Hiekkänen, Janne Aalto, Hanna Aalto). Syysmuutolla SOD kk, Kitinen 16.10. 4m (PP).

2015 Kaksi havaintoa pesimäalueelta: ENO Käsivarsi 1.7. 1ä (Markku Mikkola-Roos) ja 3.7. 1Ä (Markku Mikkola-Roos, Silja Roos, Saga Roos).

Pikkusirri (Calidris minuta)

2013 Vain kaksi havaintoa: KOL Rautuvaara 25.5. 1p (Heikki Kauhanen) ja UTS Teno, Sisiliskoniemi 8.6. 2p (AVe, Erkki Pylväs, Tuomas Vest).

2014 Toukokuussa havaittiin kolmessa paikassa: KMJ Pitkäsilta 24.5. 1p (PAa), KOL Rautuvaara 25.5. 6p (PHi) ja INA Juutuanvuono, Honkalahti 26.-27.5. enimmillään 4p (JHo, ES, AVe, Erkki Pylväs, Mikko Tanhua, AHm, OO ym.). Kesäkuulta yksi havainto: UTS Alaköngäs 11.6. 4p (Jouni Riihimäki, Aarne Ohtonen).

Pesälöytö ENO Käsivarsi (Heikki Eriksson, Sara Fraixedas, Hanna Laakkonen, Alekski Lehikoinen, Petteri Lehikoinen, Sanna Mäkeläinen, Jarkko Santaharju ja Kaisa Välimäki) Syksyn ainoat: KMJ Jätevesijärvi 29.8. 3p (PAa) ja 5.9. 1p (PAa) sekä ENO Kelottijärvi 27.9. 14p (TLe).

2015 Kevätmuutolta neljä havaintoa: ROV Apukka 15.5. 1p (ARu, JSn), ROV Souharinlampi 25.5. 1p (VI, JSn, TSn), KOL Rautuvaara 29.5. 3p (PHi, PiH) ja UTS Teno Nivajoki 9.6. 2p (Christer Casagrande, Jaakko Hynninen, Erkki Lehtovirta).

Syksyn ainoat: ROV Aronperä 23.-29.7. 1 ad p (VI, EVu, OPK, TLe, LMu, AMä, JH) ja UTS Paistunturin ea, Rasoavi 28.7. 1p (PPo).

ENO Käsivarsi jälleen pesälöytö (Daniel Burgas, Heikki Eriksson, Sara Fraixedas, Alekski Lehikoinen, Petteri Lehikoinen, Joonas Lehtomäki, Jenni Leppänen, Sanna Mäkeläinen, Mari Pihlajaniemi, Jarkko Santaharju, Roni Väisänen ja Kaisa Välimäki).

Vesipääsky (Phalaropus lobatus)

2013 Ensimmäiset PEL Pellojärvi, Hannunranta 16.5. 3N (JH) ja KMJ Tohmo, Kemijoki 16.5. 1p (THi). Suurimmat kerääntymät ENO Sotkajärvi 20.5. 24p (TLe, ELe, Eeva-Kaarina Kuru) ja UTS Piesjärvenjätkä 2.6. 12p (Heikki Ropponen). Viimeiset INA Toivoniemi 3.8. 3 juv p (MR).

2014 Ensimmäiset PLK Arvosjoki 18.5. 1p (Harri Mäkinen), KOL Ylläsjärvi, Kielisenvuoma 19.5. 3p (PHi) ja ENO Karesuvanto 19.5. 8p (TLe). Suurimmat kerääntymät poikkeuksellisen suuria: MUO Niemenpää 23.5. 55p (LMu) ja KOL Rautuvaara 27.5. 150p (PHi, PiH). Viimeiset UTS Piesjätkä 7.8. 1 juv nous. (MR) ja INA Mellanaapa 28.8. 1ä (OO).

2015 Ensimmäiset aikaisessa: PEL Jolmanpudas 10.5. 2 (Marja Vaattovaara, Jyrki Vaattovaara, Eeva Lantto) ja KIT Tuuliselänvuoma 15.5. 1p (PHi, PiH). Kevätkauden suurimmat kerääntymät vaatimattomia: ENO Sotkajärvi 26.5. 14p (TLe) ja UTS Skalluvaara 1.6. 14p (PAa, AHm, ARu). Edellisvuosien tapaan kaikki loppukesän havainnot tulivat Pohjois-Lapista. Viimeiset UTS Karigasniemi, Piesjätkä 3.8. 1p (Kimmo Olkio, Jouko Olkio) ja 16.8. 2p (Vesa Jouhki).

Isovesipääsky (Phalaropus fulicarius) *

2015 ENO Sotkajärvi 2.6. 1n p (TLe)

Rantakurvi (Xenus cinereus) *

2013 Ei havaintoja.

2014 Kolarissa havaittiin yllättäen todennäköinen pesintä; 22.5.–21.6. 2p ja mahdollisesti myös muutama poikanen (Timo Mantovaara, Alpo Lisäksi SAL Ruuhijärvi 1.6. 1p (Veli Niemi, EKa, PPi).

2015

KOL edellisvuotisella reviiirillä 22.5. 3p (Timo Mantovaara) ja 29.5. 1p (AMä, HJa, JH, MKn, Markku Sirkka). Lisäksi MUO Pyssykorva 25.5. 2p (Orvo Öhman).



©Timo Mantovaara Kolarin rantakurvi

Rantasipi (*Actitis hypoleucos*)

2013 Ensimmäiset RAN Portimo 7.5. 2p (Pekka Majuri, Harri Taavetti) ja seuraavana päivänä havaittiin jo viidessä paikassa yhteensä kuusi yksilöä (PEL 1, POS 2, ROV 3). Suurimmat kerääntymät: POS Oiva 29.6. 12p (TbA) ja YLI Kainuunkylä, Kannalanlahti 19.7. 12p (JSa). Viimeiset selvästi muita myöhäisemmin: INA Juutuanjoki, Yläniiva 30.8. 1p (OO) ja PEL Lempeä 7.9. 1S (JH).

2014 Ensimmäiset PEL Repojärvi 4.5. 1p (Veli-Matti Sihvo) ja ROV Paavalniemi 8.5. 1p (ARu). Suurimmat kerääntymät: SOD Kelujärvi 14.7. a n.20 (OP), KOL Rautuvaara 15.7. n.15p (JH) ja SAV Arajärvi 19.7. vähintään 25 nousi äännellen heinäjängältä illalla klo 20 aikaan (EY, Antero Ylilokka). Kaksi havaintoa syyskuun puolelta: YLI Haapakoski 5.9. 3 nous. (JSa) ja PEL Lempeä 6.9. 1p (JH).

2015 Ensimmäiset ROV Niskanperä 5.5. 1 kiert. (MBä), KMJ Hoppula 7.5. 2p (APe, Kari Peuna) ja ROV Vanttauskoski 7.5. 1p (JH). Edellisvuosien tapaan yleistyi heti ensihavaintojen jälkeen. Suurimmat kerääntymät ja parvet selvästi edellisvuosia suurempia: YLI Haapakoski 4.7. 27 nous. patokanavan reunalta (JSa), INA Lemmenjoki Ravadasjärvi-Morgamjärvi 21.7. n. 40p (Timo Tikka) ja RAN Simojärvi, Aittoniemi 30.7. n. 60 linnun parvi lensi tyyntä järvenselkää pitkin kohti etelää klo 23:15 (PAA). Vuoden viimeiset: SOD Korvanen 20.8. 1p (OP) ja INA Ahkioniemi 20.8. 2p (SPa).

Metsäviklo (*Tringa ochropus*)

2013 Ensimmäiset YLI Etelä-Portimojärvi 22.4. 1 nous. (JSa) ja YLI Lohiniiva 24.4. 1p (JSa). Kevään parhaat summat ROV Kuolajokisuu 9.5. 10p (AMä) ja ROV Koivusaari 29.5. 7 nous. (LMu). Lisäksi YLI Haapakoski 21.6. 3 km:n matkalla patokanavalla 14 nous. (JSa). Viimeiset ROV Aronperä, Jängislahti 21.7. 1ä (JSi), SAL Kivihaaranlammit 21.7. 1ä (RMi, EKa) ja ENO Hetta, Luomarova 24.7. 1 var. (JSi).

2014 Ensimmäiset YLI Etelä-Portimojärvi 21.4. 1ä (AJa) ja YLI Kuivakangas 22.4. 2p (JSa). Vuoden parhaat lukemat: PEL Kaaraneskoski 1.5. 8 kiert., 2.5. 6 kiert. ja 5.5. 11 kiert. (TRa). Viimeiset SOD kk 27.7. 1p (OP) ja ROV Ahokankaantie 2.8. 1m (JSi).

2015 Edellisvuosien tapaan kevään ensimmäiset löytyivät Ylitorniolta: YLI Kuivakangas 23.4. 1p

(TRa, Markku Sirkka, JSa) ja YLI Kauliranta, Rantakylä 23.4. 1p (JSa). Parhaat päiväsummat ROV Paavalniemi 2.5. 8m (VI, JSO) ja PEL Kaaraneskoski 6.5. 7p (TRa). Lisäksi 19.-20.6. SOD Jeesiöjoki 36 kilometrin melontareissulla 11 reviiä (RWi, TWi). Viimeiset: ROV Aronperä, Jängislahti 30.7. 1p (JSi) ja YLI Kopanmäentie, Junttari 9.8. 2 S (TRa)

Mustaviklo (*Tringa erythropus*)

2013 Ensimmäinen SAL Aapa-Tuohilampi 4.5. 1ä (EKa, RMi, Klaus Loisa, Olli Särkelä). Seuraavat 7.5., jolloin 7 havaintoa – enimmillään RAN Portimo 13p (Pekka Majuri, Harri Taavetti). Suurimmat kerääntymät: ROV Juotasjärvi, Ylilampi 9.5. 43p (AHm), ROV Kuolajokisuu 9.5. 40p (AMä) ja KMJ Käsmänperä 11.5. 40p (JSO). Viimeiset INA Joutilasjärvi 17.8. 2p (OO) ja KOL Ylläsjärvi, Nivanniska 27.8. (Tytti Eronen, R. Manninen).

2014 Ensimmäinen jo huhtikuulla: ROV Jaatila, Matinmikonpolku 25.4. 1p (AMä), seuraava KOL Äkäslompolojärvi 4.5. 1N (PHi). Suurimmat päiväsummat ROV Paavalniemi 8.5. 20 (ARu) ja KMJ Pitkäsilta 13.5. 21p (PAA, AHm, ARu). Viimeiset: INA Tsieskadasjärvi 1.8. 1m (Jouni Riihimäki) ja INA Menesjärvi 5.8. 1ä (JA).

2015 Ensimmäiset YLI Raanujärvi 5.5. 1p (JJa, KJo), KMJ Hoppula 6.5. 2p (APe, Kari Peuna) ja ROV Harjulampi 6.5. 2 (Nora Peltonen). Enimmillään ROV Souharinlampi 10.5. 23 (Nora Peltonen) ja ROV Paavalniemi 10.5. 36 (Kirsi Nikkola). Viimeiset ENO Lahkogiera 18.8. 1kv p (Mikko Oksanen), ROV Ylikylä 18.8. 1 NE (Tapio Kuula) ja poikkeuksellisen myöhäinen UTS Karigasniemi, Biesjärvet 12.9. 1p (Antti Rissanen).

Valkoviklo (*Tringa nebularia*)

2013 Kevään ekat: KMJ Jätevesijärvi 1.5. 1p (PAA), YLI Portimojärvi 2.5. 1p (JSa) ja PEL Sirkkakoski, Kaaraneskoski 2.5. 2p (Markku Sirkka, Kati Saukkoriipi). Enimmillään ROV Juotasjärvi, Ylilampi 9.5. 28p (AHm) ja KMJ Pitkäsilta 12.5. n.20p (MO). Viimeiset elokuun lopulla: PEL Lempeä 17.8. 1 S ja 19.8. 1 S (JH) sekä UTS Cuokkajavri 24.8. 1ä (JA).

2014 Ensimmäiset jo reilusti huhtikuun puolella: ROV Paavalniemi 21.4. 1ä (JSO, ARu) ja YLI Kuivakangas 22.4. 1p (JSa). Selvästi suurimmat kerääntymät löytyivät ROV Raudanjoelta 15.5., jossa radan pohjoispuolella 34p (ARu) ja

Permantokosken puolella 30p (ARu). Viimeiset INA Ahkioniemi 11.8. 1p (SPa), INA Menesjärvi 11.8. 1 nous. (JA) ja UTS Kenesjärvi 25.8. 1p (OP).

2015 Ensimmäiset osuivat taas toukokuun alkuun: ROV Oikarainen 1.5. 1 NW (APk) ja ROV Aronperä, Jängislahti 1.5. 1 E (JSi) ja 3 SE (OPK). Enimmillään: ROV Paavalniemi 2.5. 11m (VI, JSO) ja ROV Aronperä, Jängislahti 7.5. 15p (MVä). Syyspuolella ROV Sahanperä 21.6. 18 nous. (LMu), joka oli koko havaintojakson selvästi suurin syyssumma. Viimeiset taas pohjoisesta: UTS Kevojärvi 21.-23.8. 1p (Ina-Sabrina Tirri) ja INA Menesjärvi 23.8. 1ä (JA).

Lampiviklo (*Tringa stagnatilis*)

2015: PEL Sirkkakoski 1p (AHm).

Liro (*Tringa glareola*)

2013 Ensimmäiset: ROV Jaatilansaari 25.4. 2p (VNi, Jorma Kemppainen), ROV Kuolajokisuu 29.4. 2p (VI) ja PEL Sirkkakoski, Kaaraneskoski 30.4. 2 kiert. (TRa). Kevään suurimmat kerääntymät KMJ Isokylä, Jaakkolanlahti 9.5. 180p (PAA) ja 11.5. 80p (MO). Syksyllä enimmillään KMJ Jätevesijärvi 11.7. 20p (PAA). Viimeiset KMJ Jätevesijärvi 18.8. 1p (PAA) ja ROV Harjulampi 20.8. 1p (LMu).

2014 Huhtikuun puolelta useita havaintoja, ensimmäiset PEL Sirkkakoski, Kaaraneskoski 25.4. 1p (Markku Sirkka), ROV Paavalniemi 26.4. 1Ä (VI, JSO) ja ROV Kuolajokisuu 27.4. 1p (PPE). Suurimmat kerääntymät: KMJ keskusta, Hannantie 14.5. 80p (PAA) ja PLK Arvosjoki, lintutorni 18.5. n.80p (Harri Mäkinen). Syksyllä enimmillään ROV Ounasjokisuisto 29.6. 40p (Jorma Salo) ja KIT Vedenottamo 1.8. 57p (Virpi Uusisalmi). Viimeiset KMJ Jätevesijärvi 19.8. 1p (PAA) ja INA Mellanaapa 23.8. 1p (MSy nmetsä, Martti Sydänmetsä) sekä 26.8. 1p (MSy).

2015 Ensimmäiset vasta toukokuulla: ROV Harjulampi 4.5. 1p (AMä) ja ROV Kuolajokisuu 4.5. 1p (VI).

Enimmillään YLI Taroniemi, Jaukkurinoja 11.5. 78p (JH), ROV Niskanperä 24.5. 70p (AMä, PAA, APe) ja ROV Paavalniemi 25.5. 130p (VI). Syksyn parhaat summat: KMJ Oinas, Mäkelä 23.6. 35p (PHä) sekä ROV Aronperä 29.7. n.50p (LMu) ja 30.7. n.40p (JSi, OPK). Viimeiset INA Mellanaapa 18.8. 1m (JNi) ja 19.8. 2N (MSy) sekä ROV Rautionsaari 26.8. 1än (JJ).

Punajalkaviklo (*Tringa totanus*)

2013 Ensimmäiset YLI Portimojärvi 4.5. 1 nous. (VI, IK, TKr, JSa, OSä) ja YLI Kuivakangas, Ruuttikuru 5.5. 2p (JSa). Havaintokunnat: ENO, INA, KMJ, KIT, MUO, PEL, ROV, UTS ja YLI. Ainoat ilmoitetut poikueet ROV Harjulampi 17.6. 1 ad 3 pull (IK, Petri Kemppainen, MPE) ja YLI Kuivakangas 27.6. 4 ad 3 pull (JSa), joka oli samalla vuoden suurin yksilömäärä. Viimeiset KIT Kenttälä 30.7. 1 (JTa) ja KMJ Seitakorva 1.8. 2p (Juha Severinkangas).

2014 Ensimmäiset UTS Tenojoki, Rovisuvanto 6.5. 1ä (AVe) ja ROV Salmijärvi 7.5. 1 nous. (MVä). Havaintokunnat: ENO, INA, KMJ, KIT, PEL, ROV, UTS ja YLI. Viimeiset ROV Lammassaari 5.8. 1p (JSi) ja ENO Kilpisjärvi, Pikku-Malla 6.8. 2 ad 3 juv (Ville Suorsa, Aino Ventelä-Suorsa), joka oli myös vuoden ainoa poikuehavainto ja suurin ilmoitettu päiväsumma.

2015 Ensimmäiset YLI Kuivakangas 1.5. 1 kiert. (AJa) ja YLI Aavasaksa, Jänkkävainio 3.5. 2p (JSa). Havaintokunnat: ENO, INA, KMJ, KIT, MUO, PEL, ROV, UTS ja YLI. Ei ilmoitettuja poikueita ja eikä kerääntymiä. Viimeiset ENO Pikku-Malla 28.7. 1p (Ari Salminen) ja ENO Marjajärvet 17.8. 1 1kv p (Mikko Oksanen).

Jänkäkurppa (*Lymnocyptes minimus*)

2013 Ensimmäiset KOL Rautuvaara 12.5. 2p (PHi, PiH), SAL Aapa-Tuohilampi 16.5. 1Ä (MO) ja SAL Suvastunturi 16.5. 1Än (MO). Parhaat päiväsummat YLI Kilsiaapa 21.5. 9 rev. (JSi, IRu) ja YLI Heinivuoma 22.5. 7 rev. (IRu). Vain yksi havainto lokakuun puolelta: INA Pikku-Säytsjärvi 4.10. 2p (OO, JNi).

2014 Ensimmäinen POS Ahvensalmi 8.5. 1p (MHe, IMA), seuraavat SOD Torvinen 16.5. 1Ä (Seppo Penttinen), SAL Hirvasjoki 17.5. 1Ä (THi) ja ENO Nunnanen 17.5. 1Ä (Antti Karlin). Paras päiväsumma jälleen Ylitorniolta: YLI Saarivuoma 10Ä (IRu). Seuraavina SOD Kaita-aapa 4.6. 9Ä (IRu, JSi) ja INA Sammuttjänkä-Väljoenjätkä 12.6. 9Ä (Tuomas Lahti). Viimeiset: YLI Vähä-Meltosjärvi 1.10. 1p (AHm, ARu) ja INA Ivalo, Hirviniemi 4.10. 1p (MSy, Martti Sydänmetsä).

2015 Peräti kahdeksan havaintoa ennen toukokuun puoliväliä, ensimmäiset PEL Yliranta 6.5. 1 nous (JH), KMJ Juujärvi, Päiväjoki 7.5. 2 nous. (APe, Kari Peuna) ja ROV Leive, Pyhtilä 1p (EPy). Paras päiväsumma pesimäsoilta UTS Karigasniemi, Piesjätkä 31.5. 5Ä (Pekka Toikka). Syysmuutolla

ROV Aronperällä enimmillään 21.9. ja 23.9. 5p (JSi). Lokakuulta neljä havaintoa, viimeiset: PEL Lempeä 8.10. 1 nous. (JH, Hillevi Halonen), ROV Kirkkolampi 9.10. 1p (ARu, Ismo Pyhtilä, RKa) ja YLI Tiskiniva 10.-11.10. 1p (IK, Minna Luolamo).

Lehtokurppa (Scolopax rusticola)

2013 Ensimmäiset PLK kk 12.4. 1 kiert. (Timo Matomaa, Esko Arvola) ja SAV kk 19.4. 1 kiert. (THi, Tarmo Kylli). Pohjoisin havainto: INA kk 13.6. 1Ä (MR). Viimeiset: KMJ Imposenniemi 26.-27.10. 1p (PAa, Aulikki Imporanta, Taisto Imporanta) ja RAN kk 1.11. 1p (Juha Severinkangas).

2014 Ensimmäiset YLI Nuotioranta 13.4. 1p (Ritva Savaloja) ja ROV Ojanperä 15.4. 1Ä (Teija Alaluusua). Pohjoisin havainto UTS Vuogojavri 7.9. 1p (Esko Aikio). Katsausvuosien suurin ilmoitettu ”kerääntymä”: SAL Vallovaara-Vaadinselkä 29.5. 5p (Veli Niemi). Viimeiset: RAN kk 14.10. 1p (Tiina Saarijärvi), KMJ Särkikangas 15.10. 1p (Aulikki Imporanta) ja 14.-18.10. SOD kk 1p (PP, Raija Paarman).

2015 Ensimmäiset poikkeuksellisen aikaisin: ROV Kauppatori 3.4. 1 kiert. (OMä, Ritva Mäkinen) ja ENO Peltovuoma, Tuulirova 5.4. 1 nous. (Aulis Harju, Sirkka Harju). Seuraava KMJ Juujärvi 13.4. 1 nous. (EJo). Pohjoisimmat havainnot olivat em. Enontekiön havainto sekä INA Ivalon 10 ilmoitusta. Viimeiset PEL Sirkkakoski, Rantala 20.10. 1p (Pertti Rautio) ja PEL Lehmivaara n.31.10. 1p (Veli-Pekka Välimaa).

Taivaanvuohi (Gallinago gallinago)

2013 Ensimmäiset: YLI Kuivakangas 23.4. 3 lask. (JSa), ROV Niskanperä 26.4. 1Ä (JJa, VNi) ja ROV Aronperä, Jängislahti 26.4. 1 nous. (EHu). Suurimmat päiväsummat: YLI Kilsiaapa 21.5. 18 rev. (JSi, IRu) ja INA Mielikköjärvi, lintutorni 25.6. 20p (Martti Tuukkanen ym.). Syksyn viimeiset SAL Hanhikangas, Hanhilampi 24.9. 1 kiert. (RMi) ja MUO kk 30.9. 1 nous. (LMu).

2014 Ensimmäiset aikaisessa: YLI Purasenvaara 17.4. 1p (TTa), YLI Kuivakangas 18.4. 2p (TTa, JSa) ja ROV Niskanperä 18.4. 1 nous. (VI). Suurimmat päiväsummat laskettiin taas pesimäsoilta: SOD Kaita-aapa 4.6. 23Än (IRu, JSi) ja SOD Viankiaapa 4.6. 20Ä (Harry Seppälä, Matti Maskulin). Kaksi havaintoa lokakuun puolelta: ROV Aronperä, Jängislahti 7.10. 1 nous. (MVä), Salmenperänjätkä 15.10. 1 nous. (JSO)

2015 Ensimmäiset ROV Aronperä 20.4. 1 nous. (VI) ja ROV Teollisuuskylä 20.4. 3 nous. (VI). Edellisvuosista poiketen sekä kevät- että syysmuuton ajalta laskettiin hyviä kerääntymiä. Keväällä ROV Aronperä 7.5. 15p (MVä) ja KIT Maatalouskoulu 9.5. 20p (MJo) ja syksyllä niin ikään ROV Aronperä, jossa 12.8. 14p ja 21.9. 15p (JSi). Lokakuulta saatiin vielä peräti seitsemän havaintoa, joista myöhäisimmät: ROV Isoaavantie 12.10. 1 kiert. (VNi), KOL Sammaloja 12.10. 1 nous. (TRa, Venla Liikamaa), ROV Leive, Pyhtilä 13.10. 1p (EPy) ja ROV Autti, Pajulampi 25.10. 1p (Kaisa Karhula).

Heinäkurppa (Gallinago media)

2013 Ei havaintoja

2014 Ei havaintoja.

2015 Vuoden ainoat: ROV Aronperä 3.9. enimmillään 2p (MVä, AMä, JJ).

Leveäpyrstökihi (Stercorarius pomarinus)

2013 Yksi havainto: ENO Hetta, lentokenttä 21.5. 1 p (Pekka Sulkava).

2014 Kuusi havaintoa: UTS Piesjärvi 9.6. 1 lask (Markku Kiviluoto, Matti-Pekka Luokkamäki), INA Inarijärvi, Pielpaniemi 29.9.-3.10. 1 lkv p (Timo Halonen), INA Inarijärvi, Käyränokkasaaret 1.10. 1 juv p (Jouko ja Sisko Lepistö), ROV Aronperä, Ounasjokisuisto 12.10. 1 juv kiert (PAa, AHm, ARu, Elisa Konttaniemi), INA Inarijärvi, Pielpavuono 13.10. 1 juv kiert (MRi), ROV Sonka, Sonkajärvi 1.11. 1 p (Merja, Riitta ja Veli-Matti Vierelä).



©Merja Vierelä Leveäpyrstökihi oli peloton Rovaniemen Sonkassa.

2015 Viisi havaintoa: ROV Niskanperä 15.5. 1 ad vaalea muoto p (AMä, ENe, PNe, ARu, JSn, Elisa Konttaniemi), ENO Palojärvi 4.6. 2 m NE (Harri Hakola, Arto Paajanen, Pekka Peltonen), UTS Karigasniemi, Akuvaara 9.6. 1 vaalea+2 tummaa NW (Henriikka Haapakoski, Sami Kiema),

UTS Nuorgam, Isonkivenvaara 23.6. 1 vaalea ad p (Pertti ja Riitta Renvall), SAL 15.7. tapettu, muuttohaukkasuolla siivet jäljellä (PPi).

Merikihi (Stercorarius parasiticus)

2013 RAN Portimojärvi 11.5. 1 p (Kirsti ja Mika Vainio), KIT Kenttälä, Nälkäjäjärvi 14.5. 4 vaaleaa + 1 tumma nous E (JTa), PLK Kokonaapa 11.6. 1 tumma NNW (Margus Ellermaa) ja 1 N (Mikko Tiusanen), YLI Portimojärvi 29.6. 1 kiert N (AJa).

2014 UTS Pulmankijärvi 11.6. 1 NNW (Jouko ja Kimmo Olkio) ja Pulmankijärventie 11.6. kiert (Ilkka ja Timo Sahi), PLK Sokanaapa 12.6. 1 tumma+ 1 vaalea m SE (PHä), SAL Tuntsa, Kuskoiva 13.6. 4 vaaleaa p (OPK, PPI), UTS Kaldoavin erämaa, Puksajavoarrit 30.7. 1 kiert (PPo), ENO Kalkkooivi 10.8. 1 p (Kari Mikkola), KMJ Kalkonniemi 24.9. 4 vaaleaa ad S (PAa, AHm).

2015 ROV Koivusaari 11.6. 1 subad NW (IPy), INA Riutula 17.6. 1 tumma ad NE (MRi), UTS Pulmanki, Isonkivenvaara 18.6. 3 m (Markus Lampinen, Aleks Mikola, Tomas Swahn, Ossi Tahvonen).

Tunturikihi (Stercorarius longicaudus)

2013 70 havaintoa/ 234 yksilöä. Havaintokunnat ENO, INA, MUO, UTS. Ensimmäiset: INA Petsikko, Kaamasentie 18.5. 2 p (Kirsti ja Mika Vainio) ja UTS Petsikko, Utsjoentie 18.5. 4 kiert (Kirsti ja Mika Vainio). Enimmillään: UTS Piesjärvenjätkä 2.6. 40 p (Heikki Ropponen). Viimeiset: UTS Karigasniemi 2.-3.8. 2 ad p (Joni Raivio, Niklas Paulaniemi, Kim Söderling)

2014 151 havaintoa/424 yksilöä. Havaintokunnat ENO, INA, KOL, MUO, SAL, SOD. Ensimmäiset: UTS Karigasniemi, Ailikas 6.5. 4 p (Reijo Nieminen, Veijo Nurminen; Antero Tynmaa), ENO Sotkajärvi 20.5. 1 p (TLe), UTS Nuorgam 20.5. 1 (VJu). Enimmillään: ENO Somasjärvi 5.7. 22 kiert (IRu, JSi). Viimeiset: UTS Skallovarri 16.8. 1 p (MSy, Mari Viinikainen), SOD Orajärvi 28.9. 1 p (Esko Pulju).

2015 180 havaintoa/423 yksilöä. Havaintokunnat ENO, INA, KIT, KOL, MUO, ROV, UTS. Ensimmäiset: UTS Vetsikko 10.5. 1 m (Jan Hoffren), INA Säytsjärvi 19.5. 1 W (Jouni Olkio). Enimmillään: ENO Ailakkajärvi 13.7. 8 p (Turo Ketola). Viimeiset: ENO Jollanoaivi 19.8. 1 ad p (Mikko Oksanen), ENO Saarijärvi 20.8. 7 ad kiert (Mikko Oksanen).

Isokihi (Stercorarius skua)

2015 INA 8.6.2015 Skiehtarasjärvi, ISW, klo 21.06 (Timo Janhonen ja Riikka Kaartinen).

Pikkuruokki (Alle alle) *

2013 INA Inarijärvi, Juutuanvuono 31.10 3 tp kiert E (OO).

MUO Kätksuvanto 30.11 1 kv tp otettu hoitoon ja menehtyi 1.12. PEL Isoranta J Halosen käsiin (Jukka Mattila).

Räyskä (Hydroprogne caspia)

2015 ROV Sahanperä, Ounasjoki 17.7. 1 p (LMu).

Mustatiira (Chlidonias niger) *

2015 KOL Rautuvaaran allas 25.5. 1 kiert (PHi) ja 29.5. 2 p (PHi, PiH).

©Pekka Hietaniemi Kolarin mustatiira



Kalatiira (*Sterna hirundo*)

2013 Ensimmäiset havaitut: KMJ keskusta, sairaalanranta 7.5. 1 p (PAa), PEL Sirkkakoski, kalasatama 7.5. 3 p (TRa, MSi), PEL Sirkkakoski, Rantala 7.5. 1 m N (TRa). Enimmillään: POS Kulojärvi 12.5. 18 p (Unto Laitala). Viimeiset INA Solojärvellä: 23.8. 8 kiert (SPa) ja 29.8. 1 kv kiert (JA, SPa).

2014 Muuton alku: ROV Ounaskoski 2.5. 2 kiert (AMä, PPe, IPy, Pirjo Peltoniemi), KMJ Satamatie 4.5. 4 p (Jan Hoffren). Enimmillään: PEL Sirkkakoski, kalasatama 11 ad + 2 pm p (JH). Viimeiset: INA Solojärvi, Ahkioniemi 1.9. 2 p (SPa), PEL Sirkkakoski 2.10. 1 p (Jouko Sirkkala).

2015 Ensimmäiset: ROV Kuolajokisu 5.5. 1 p (MBä, IK, Minna Luolamo), KMJ Juujärvi, Seitakorva 6.5. 1 p (APe, KPe), KMJ Juujärvi 6.5. 5 p (APe, KPe), ROV Paavalniemi, Kerolankoste 6.5. 2 p (MVä) Enimmillään: RAN Roosinki 14.5. 11 p (VIm). Viimeiset havaittiin Inarista: Solojärvi, Ahkioniemi 20.8. 6 p (SPa), Menesjärvi 26.8. 4 kiert (JA).

Lapintiira (*Sterna paradisaea*)

2013 Ensimmäiset: KMJ Kalkonniemi 9.5. 1 p (PAa), PEL Pellonjärvi, Hannunranta 11.5. 1 p (JH). Enimmillään: KOL Ylläslompola 20.6. 30 kiert (PPe), INA kk, Varissaaret 8.6. 30 (JA, Sirkka Palojärvi, Markku Stylman ym.). Lokakuun lopulla havaittiin poikkeuksellisen myöhäinen yksilö ENO Hetassa, nähtiin viimeisen kerran vielä 1.11. (TLe).

2014 Ensimmäiset muuttajat havaittiin Rovaniemellä: Paavalniemi 3.5. 1 N (EH, HJa, ARu), Vitikanpää, Ounasjokisuisto 11.5. 1 W (IRu), Niskanperä 11.5. 2 p (VNi). Enimmillään: ENO Maunu, Könkämäeno 22.5. 35 p (TLe), ENO Toskaljärvi 6.7. 45 kiert (IRu, JSi). Viimeiset: ENO Sotkajärvi 29.7. 1 ad p (Sami Luoma), ENO Yrjö Kokko-lintutorni 1.8. 2 p (Sami Luoma).

2015 Ensimmäiset: KIT Karinnokka 3.5. 2 p (ELn), INA Ivalojoensuu, Juurakkovuopaja 9.5. 2 (JNi, OO, MTa, Juha Sihvo), PEL Pellonjärvi, Hannunranta 9.5. 1 p (JH, PSa, ISp, TRa, MSi), ROV Paavalniemi 9.5. 1 p (HJa, JSO). Enimmillään: ENO Sotkajärvi 18.6. 40 (TLe), INA Joensuunkenttäsaari 10.6. 48 p (JA, VJu). Viimeiset: ENO Muotkajärvi, Vähälahti 4.8. 1 kiert (TLe), INA Solojärvi, Ahkioniemi 6.8. 2 p (SPa), 8.8. 5 p (Reijo Siitari) ja 10.-11.8. 1 p (Reijo Siitari).

Pikkulokki (*Hydrocoloeus minutus*)

2013 Ensimmäiset: YLI Portimojärvi 5.5. 2 kiert (IK), PEL Turtola 7.5. 1 ä m N (JH) ja ROV Jaatilansaari 7.5. 2 kiert (JSn, TSn). Enimmillään: INA Tuolpujärvet 26.5. 190 p (JA), YLI Portimojärvi 3.7. 150 kiert (JSi, IRu). Vuoden viimeiset: ROV Harjulampi 12.7. 1 ä (JJ), INA Joutilasjärvi 23.7. 1 ad+1 juv p (JHo, OO).

2014 Muuton alku: ROV Kirkkolampi 7.5. 1 kiert (RKa), ROV Kirkonjyrhämä 7.-8.5. 3 kiert (PPe). Enimmillään: PEL Mätäs 11.5. 75 p (JH), KIT Akanrimpi 2.6. 90 p (JSi, IRu). INA Ahkioniemi 21.7. 1 kv kiert (SPa), KOL Ylläslompola 1.8. 2 juv nous (EH, Matti Halonen).

2015 2.5. havaittiin ROV kahdessa paikassa: Paavalniemi 1 ä (VI, JSO) ja Kuolajokisu 4 kiert (VPe). Enimmillään: ROV Sierijärvi 19.5. 201 p (JJ), KMJ Jätevesijärvi 14.6. 350 p (PAa). Viimeiset havainnot: INA Joutilasjärvi 26.7. 1 kv p (JA, VJu), KIT Kenttälä, Nälkäjärvi 31.7. 1 m S (JTa).

Pikkukajava (*Rissa tridactyla*) *

2013 UTS Kaasmukka, Suttasvarri 12.4. 1 p (Jarkko Järvistö, Arto Sihvo), ENO Hetta, Ounasjärvi 29.10. 1 ad tp p (AHm, TLe), ROV Koskikatu 9.11. 1 kv N (RKa).

2014 ROV Ounaskoski 13.4. 1 2kv p (MJu, AMä, VPe, JLu, Mirjami Luoro), SAL kk 26.8. 1 kv törmäsi autoon (Hannu ja Timo Salmela).



©Marko Junttila Rovaniemen Ounaskosken pikkukajava.

Jätehuolto

Rovaniemi-Ranua-Pello-alueilla



NAPAPIIRIN RESIDUUM OY

ALAKORKALON JÄTEASEMA

Betonitie 1, 96320 Rovaniemi
puh. 0207 120 232
avoinna
arkisin klo 6-17 sekä
14.5., 21.5. ja 28.5. klo 9-14
pe 15.4. avoinna klo 6-16
pe 24.6. suljettu

RANUAN JÄTEASEMA

Kaatopaikantie 3
97700 RANUA
puh. 0400 698 042
avoinna
kesäkaudella viikot 18-39
ma klo 13-16, to klo 13-18 ja
la klo 11-14
talvikaudella viikot 40-17
ma klo 13-16 ja la klo 11-14

MUSTIMAAN JÄTEASEMA

Kolarintie 55
95700 PELLO
puh. 0400 539 6179
avoinna
kesäkaudella viikot 18-39
joka viikko la klo 11-13 ja
ti klo 16-19
talvikaudella viikot 40-17
parillisina viikkoina la klo 11-13

ASIAKASPALVELU puh. 0207 120 230
avoinna arkisin klo 9-15
asiakaspalvelu@residuum.fi
Käynti- ja postiosoite:
Betonitie 3, 96320 ROVANIEMI

Maksuton jäte neuvonta kotitalouksille:
puh. 0800 120 230 (arkisin klo 9-15)
neuvonta@residuum.fi
www.residuum.fi

Naurulokki (*Larus ridibundus*)

2013 Vuoden ensimmäinen havainto aikainen: ROV Lapinaukea 22.3. 2 (RKa), seuraavat normaaliajassa: ROV Ounaskoski 17.4. 2 p (ARu) ja Lainas 2 p (VPe). Enimmillään: ROV Kuusiselän kaatopaikka 28.4. 3700 p (IK). Jätkänkylänsulussa Rovaniemellä enimmillään: 27.4. 2300 p (AMä). Viimeiset: ROV Lainas 12.10. 1 vaihtopukuinen ad p (JJ), KMJ Pöyliöjärvi 26.10. 1 ad p (Sampi Laukkanen).

2014 Ensimmäiset: ROV Kivijärvi 29.3. 1 p (Henna Pätsi), ROV Ounaskoski 8.4. 1 p (VPe). Enimmillään: ROV Ounaskoski 19.4. 1400 p (AMä, MJu, IPy ym), ROV Kivijärvi 28.4. 1200 p (AHm, ARu). Viimeiset: ROV Kirkkolampi 15.10. 1 ad (siiman voittama)+ 1 juv p (VVa), KMJ Alakallaanvaara 1 tp kiert (PAa).

2015 Muuton alku: KMJ Kemijärvi 2.4. 7 (Pentti Mettiäinen). 12.4. Rovaniemellä neljässä paikassa: Oikarainen 3 kiert (APe), Ounaskoski 29 p (VVa, MJu) ja 10 p (VPe), Kuusiselän kaatopaikka 52 p (IK, Minna Luolamo) ja linja-autoasema 14 kiert (IK). Enimmillään: ROV Kirkonjyrhämä 28.4. 3500 p (JJ), ROV Ounaskoski 24.4. 1900 p (AMä). Viimeiset: ROV Kirkkolampi 1.10. 2 kv p (AMä).

Kalalokki (*Larus canus*)

2013 Ensimmäiset 15.4.: KOL Ylläs 1 än S (Jouni Kannonlahti), ROV Alakorkalo 1 p (ARu, JSn, TSn), ROV Kirkonjyrhämä 2 ad p kiert (MJu, RKa, ARu). Enimmillään: POS Mourusalmi 13.10. 92 m (Eero, Mika ja Osmo Heikkala). Viimeiset: KMJ Lehtola, Äpräänniemi 6.11. 1 kv p (PPI), SAL Raja-asema 12.11. 1 kiert (AAA, Sakari Huhtala, Jouni Schroderus).

2014 Ensimmäiset: ROV Ounaskoski 13.4. 7 p (JLu, AMä, VPe, IPy) ja 14.4. 5 p (VPe), ROV Hirvas, Isosuvanto 14.4. 12 p (ARu, JSn), SOD Sattanen 14.4. 2 p (JET). Enimmillään: ROV Keinuvuopaja 1.5. 79 p (AMä), POS Soudunjärvi, Miesniemi 8.5. 73 p (MHe, IMA). Viimeiset: ROV Souharinlampi 22.10. 1 ad+3 juv p (IK), KMJ Pitkäsilta 23.10. 1 ad kiert (PAa).

2015 Ensimmäiset: KMJ Martinvaara 5.4. 2 p (Mikko Gröhn). Enimmillään: KMJ Pöyliöjärvi 3.5. 93 p (PAa), ROV Pekkala 18.5. 170 p (JH, Taneli Halonen). Marraskuussa havaittiin vielä: INA Inarijärvi, Sarviniemi 6.11. 4 ad tp p (MRi), Rovaniemellä Ounasjoki-Lainas alueella 7.-11.11., viimeinen havainto: Ounasjokisuisto 10.11. 3 p (PAa).



©Marko Junttila Rovaniemen jätkänkynntilän kaiteella naurulokkienon hyvä tarkkailla pyöräilijöitä.

Selkälokki (Larus fuscus)

2013 Ensimmäiset: ROV Köyryjärvi 13.4. 1 kierty (MBä), ROV Niskanperä 21.4. 1 ad m (IK, ARu, JSi). Enimmillään: POS Ahvensalmi 26.4. 12 p (MHe). Viimeiset: ROV Vanttauskosken pato 22.10. 1 juv p (JH), KMJ Seitakorva 27.10. 4 p (Juha Severinkangas).

2014 Muuton alku: ROV Hirvas, Isosuvanto 12.4. 1 ad p (ARu) ja 14.4. 2 p (ARu, JSn), ROV Jaatilan rantatie 14.4. 1 p (ARu, JSn). Enimmillään: ROV Kivijärvi 30.4. 19 p (PAa, AHm, AMä). Viimeiset: ROV Vanttauskosken pato 9.10. 1 juv p (JH), ROV Arktikum, Ounasjokisuisto 12.10. 1 juv p, heikkokuntoisen näköinen (PAa, AHm, ARu, Elisa Konttaniemi).

2015 Ensimmäiset: ROV Vanttauskosken pato 21.4. 1 ad p (JH), ROV Hirvas, Isosuvanto 22.4. 4 p (ARu, JSn). Enimmillään: ROV Kivijärvi 4.5. 20 ad p (VI). Viimeiset: POS Oiva 8.9. 1 kierty (TBa), RAN Ahvenkumpu 19.9. 1 m S (EPä).

Harmaalokki (Larus argentatus)

2013 Helmikuulta kolme havaintoa: PEL Kaarraneskoski 16.2. 1 p (Matti ja Sinikka Piittisjärvi), ROV Prisma 16.2. 1 S (VNi), ROV Viirinkangas hautausmaa 27.2. 1 NE (MJu). Enimmillään: ROV Kirkonjyrhä 16.11. 1350 p

(MJu) ja 31.10. 1500 p (AMä). Vuoden viimeiset samalla paikalla: 23.11. 3 p (VVa) ja 24.11. 2 kierty S (EH).

2014 Vuoden ensimmäinen: RAN kirkonkylä 7.2. 1 p (Tauno Impiö, Ilkka Karttunen, Henna ja Juho Pätsi). Maaliskuun alussa jo useita havaintoja: ROV Keskusta 6.3. 1 kierty (VPe), ROV Hirvas 7.3. 5 p (Timo Koutaniemi), ROV Vanttauskoski 8.3. 1 kierty (EH). Isoimmat määrät Kuusiselän kaatopaikalta: 4.11. 1500 p (OPK) ja 17.10. 2500 p (PAa, AHm, ARu). Viimeiset joulukuulla Rovaniemellä: Lainas 1.12. 1 ad p (VVa), Ounaskoski 6.12. 131 p (MJu), Kirkkolampi 12.12. 21 kierty (MJu, RKa), Ratantaus 31.12. 1 fl S (RKa, MPe).

2015 Helmikuun havainnot: PEL Yliranta 6.2. 1 ad WNW (Seppo Ahvenjärvi), SAL Märkäjärvi 8.2. 1 kierty (AAA, EKa), SAL keskusta 8.2. 1 kierty (Olli Teukku). Isoimmat määrät laskettiin ROV Harjulammelta: 9.10. 1500 p ja 16.10. 2870 p (Antti Rissanen). Viimeiset havainnot itsenäisyyspäivänä Rovaniemeltä: Eteläranta 7 W (OSä), Ounaskoski 135 kierty lask (Arja Vasama), 1 lkv p (ARu).

Grönlanninlokki (Larus glaucooides) * *

2015 SOD Porttipahta, voimalaitos 11.9. 1 p (Lasse Ruoho).

Isolokki (Larus hyperboreus)

2013 Havaittiin kahdessa paikassa Rovaniemellä: Hirvas, Isosuvanto 20.–28.4. (ARu, AMä, JSn, TSn) ja Saarenkylä 8.5. 1 +2kv ad lask (Johanna Riskilä)

2014 KMJ Juujärvi 6.4. 1 3kv p (PAa), ROV Hirvas, Isosuvanto 14.4. 1 2kv p (ARu, JSn) ja 16.4. 1 +2kv p (AHm), ROV Kuusiselän kaatopaikka 4.11. ja 6.11. 1kv ja +2kv p (OPK), 7.11. 2 p ja 13.11. 2kv p (Sakari Harju).

2015 ROV Niskanperä 9.5. 1 N (MBä, OPK, APe, JSn, TSn), UTS Nuvvus, Teno 18.5. 1 m (PPo), KOL Teuravuoma, Saarijärvi 22.5. 1 p (PHi, PiH, Heli Kaulanen), PLK Kitinen, Suvanto 13.11. 1 lkv p (Harri Mäkinen).

Merilokki (Larus marinus)

2013 Ensimmäiset: SOD Lokka, Korvanen 13.4. 1 ad lask (OPi), ROV Hirvas, Isosuvanto 20.4. 4 ad p (ARu, AMä) ja 21.4. 1 p (JSn, TSn), SOD Pierveloa 21.4. 1 (OHi). Enimmillään: INA Nellim 10 p, pariutuneet, havainnot 80 km:n matkalla (Aki Arkiomaa). Viimeiset: ROV Vanttauskosken voimalaitos 9.11. 1 nuoruuspukuinen (AHm), ROV Ounaskoski 17.11. 1 ad (MJu, VVa).

2014 Havaittiin helmikuussa kolmesti ja maaliskuussa kerran: SOD Orajärvi 15.2. 1 ad (Pekka Kasurinen), INA Ivalo, Pikku-Petsamo 19.2. 1 N-E (JET), ROV Kirkonjyrhä 27.2. 1 +5kv p (AMä), MUO Peurakaltio 28.3. 1 ad NE (Jörgen Palmgren). Enimmillään: UTS Teno 4.6. 5 p (Eeva ja Mika Asikainen, LMu, OPi, Anna-Liisa Torvi + lintukurssilaiset). Viimeiset: ROV Lainas 17.10. 1 imm p (Pekka Nikander) ja 18.10. 1 lkv p (Olli ja Riitta Osmonen), ROV Kuusiselkä 17.10. 1 lkv p (PAa, AHm).

2015 Ensimmäinen: ROV Hallituskatu 9.4. 1 kierty (PPE), ROV Vanttauskosken pato 12.4. 1 ad p (Auli, Eeva, Kaisa, Pihla ja Taneli Halonen). Enimmillään: ROV Hirvas, Isosuvanto 23.4. 10 ad p (VI). Viimeiset: PEL Lempeä 27.10 1 juv kierty N (JH, HHa), ROV Ounasjokisuisto 8.11. 1 p (PPE).

©Olli-Pekka Karlin Isolokki Rovaniemen Kuusiselän kaatopaikan loppimassassa.



Kesykyvyhky (*Columba livia*)

2013 ENO Kilpisjärvi Biologinen asema 4 S (AAi).

INA Ivalon keskusta 1.11. talvilintulaskenta 49 (JHo, JNi, OO, ESi), talvehtiva kanta noin 20, Saariselkä enimmillään 24.12 9p (Jan ja Matias Södersved).

KMJ keskustan talvilintulaskenta 9.3. 12 (PAa).

KIT Nesteen huoltoasema 24.8.–28.9 kolme havaintoa (ELn, PLe).

KOL Äkäslompolo 12.10–26.12. (Useat).

PEL kk 9.1. 9p (JH).

PLK Kairala, Joutsenoja 9.3. 2 nousi tieltä (Arja Heikkinen).

RAN Kirkonkylä 27.2. 3p (JPä), Simojärvi, Ruonasuo 22.9. 1p (PAa, AHa)

ROV keskusta suurin parvi 30.10. 90p (JJ), Vanttauskoski, Lohiranta 28.11.11p (JH, Auli Halonen)

SAL Kirkonkylä 24.1. 2p, 11.2. 6 kiert (RMi, Esa Karkkola).

SAV Kirkonkylä 11.1. 2p (Lotta Kelloniemi ym), Seitajärvi 14.8. 2p (Eila Yliloikka).

SOD Kirkonkylä, Kitisen silta 18.2. 9p (Eila Yliloikka).

YLI Nuotioranta 3.9. 13p (Ville Impiö).

UTS Utsjoki 23.12. 2p (Jani Hoffren)

2014 ENO Kilpisjärvi Rautupolku 2.5.–4.6. 1 p ruokinnalla (KJo, TLe, JSa), 11.11.–25.1.2015 Peltovuoma 2 (Alpo Peltovuoma).

INA Ivalon keskusta 24.1. 40 p (SPa), Saariselkä 12.10. 14 W (JA), lintuja tavattiin myös hieman poikkeavissa paikoissa. Pikkuvuomajärvi kämpän pihalla 6.-10.8. (Ida-Maria Omenapuu), Kiilopää, Luulampi 23.9. (Hannu Sillanpää, Sanna Hallman).

KMJ keskustan talvilintulaskenta 1.1. ja 9.3. 28p (PAa).

KIT Kittilän lentoasema 8.7. (Juha Takalo, Pentti Toivola, Anja Lindroos), Sirkka 22.10 3 kiert (MJo).

KOL Äkäslompolo 26.1.–26.2. (Inkeri Kaulanen, Heikki Vasamies), Pasmajärvi 2 p 12.–13.9. (Heli Kallio), 9.11.–30.12. (PPE, useat valkopäätiäisen bongaaajat).

PEL kk, Korteniemenpää 4.10. 12p (JH, ISp).

RAN Ahvenniemi 2.3. 1p (EPä).

ROV keskusta, suurin kerääntymä Kukkolan katolla 8.11. 150p (JJ), Vanttauskoski 25.1. 9p (Taneli Halonen).

SAL Onkamo 17.1. ja uudelleen 1.10. 6p (Anna-Kaisa Kelloniemi), Kirkonkylä 24.1. 2p (Esa Karkkola), Märkäjärvi 6.11. 6p (PAa)

SAV Kirkonkylä 30.7. 7p (Eila Yliloikka), 21.10. 13p (Eila Yliloikka iltapäiväkerhon syyslintukävely!).

SOD Kirkonkylä, Kitisen silta 4 p (JH, Mika Knuuti, MSi).

YLI Purasenvaara 26.10. 23p (JSa) Kirkonkylä 3.3. 21p (TTa), Riuttavaara 3.9. 1 tien varressa (OPK).

2015 ENO Karesuvanto 24.1. 1 (Ulla-Maija Syväjärvi), Periläkoski 11.2. (Alpo Peltovuoma).

INA Ivalon keskusta-Koppelo talvilintulaskenta 6.11. 48 (OO, MSy), Saariselkä 24.2. 9p (Kari Haataja), Inari, Kirkonkylä 11.9. 3 (AVe, JA), Menesjärvi 9.9. 1p (Tarja Rautanen).

KMJ Keskusta suurin määrä 30.7. 35p (JJ).

KIT Sirkka 1 kiert 9.2. (MJo), Molkojärvi 1 p 18.9. (Reijo Pasma).

KOL Kurtakko 1.1–19.2. (Timo Mantovaara ja useat valkopäätiäisen bongaaajat).

MUO kk 14.–15.9. 1p (Johanna ja Olli Soutukorva).

PEL kk, Saukko-ojanpää 15p (JH).

ROV keskustan suurin kerääntymä vain 59p 24.1. (Hermann Pernu), Vanttauskoski 1.11. 6p (Taneli Halonen).

SAL Aatsinki 6.4. 2p (RMi), 6.10. Kirkonkylä 30p (RMi).

SAV Kirkonkylä 31.5. (Eila Yliloikka, Anna-Liisa Kelloniemi), 6.10. 3p (Eila Yliloikka).

SOD Kirkonkylä Kitisen silta 13.12. 11p (OPK, LMa).

YLI Kirkonkylä 8.12. 53p (JSa).

Uuttukyyhky (*Columba oenas*)

2013 7 havaintoa

KMJ Pahkakummuntie 8.6. 1p (JJ, Marja-Liisa Kaisanlahti-Jokimäki).

PEL Pellonjärvi, Ollinranta 23.8. 1 nous (Timo Valkonen).

ROV Niskanperä 1 nous 22.4. 1p (VI), Aronperä 2.5. 1 lask (AMä), Paavaliemi 4.5. 1m N (EHu, ARu), Aronperä, Jängislahti 6.5. 1 N (VVa).

YLI Kaitajärvi 22.8. 1 nous (Timo Valkonen).

2014 13 havaintoa

INA Ivalojokisuu 3.5. 2 N (JNi, OO, JET, MT, Juha

Sihvo),

Ivalo ent. emäntäkoulun pellot 4.5–6.5. 5p suurin Inarin Lapissa tavattu parvi (JHo, OO, Matti Sydänmetsä, MVi), Mellanaapa 8.5. 2 p kiert (JHo). PEL Yliranta koulukeskus 1 m N (Jukka-Pekka Bergman).

POS Oiva 20.4.–16.6. 1p tavattu kolmena päivänä (Toivo Baas).

ROV Teollisuuskylä, Isoaavantiensilta 18.4. 1 kiert (ARu), 20.4. 3 WSW (AMä, OMä), Vanttauskoski 13.6. 1 nous (Yrjö Tonteri, Terho Jalonen).

YLI Kuivakangas 19.4. 2 p (TTa).

2015 16 havaintoa

INA Ivalo, Saarineitamo 20.5. 1 p (JNi, Anja Niemelä), Ivalo, Saharanta 26.5. (OO), Ivalo, Mellanaapa 1 p kiert (JHo, RHo), Ivalo, 5.6. (MSy, MVi).

KIT Kuivajärvi 14.6. 1 kiert (JTa).

PEL Turtola, Tolppi 23.4. (JH, Hillevi Halonen), Lankojärven länsipuoli 25.5.–7.6. 2 (Pirkko Pönkkä).

ROV Ruikka 26.4. 1 p (AMä), Aronperä, Jängislahti 27.4. 1 (MVä), Oikarainen, Kärkönen pellot 27.4. 1 p (VNi) ja 28.4. 2p (VNi), Ounasjokisuu 29.4. 1 p (VI).

YLI Kuivakangas 23.4. 2 (TRa, MSi, JSa) ja 30.4. 2 p (JH).

Sepelkyyhky (*Columba palumbus*)

2013 Kevään kolme ensimmäistä havaintoja on 5.4. KIT, Kenttälä 1 (JTa), 11.4. INA, Ivalo, Salmenranta 1p (JHo, RHo), 12.4. KIT, Sätkenä 1 Ä (MJo, Katariina Lonnakko).

Syksyn viimeiset 6.10. ROV, Arktikum 1 kiert (VVa), INA, Mellanaapa 1p (OO), KIT, Kenttälä 2 N-S (JTa).

Suurimmat kerääntymät YLI, Kuivakangas 23.9. 150p (JSa), PEL, Juoksenki 24.9. 100p (JH, Pertti Gammel).

2014 Kevään ensimmäiset tavattiin 24.3. ROV, Pieskanniemi 1p (Leevi Peteri), 25.3. YLI; Tolppi, Tolpinmäki 1k (Eino Tammela), YLI, Kiimavaarantiensillan pää 1 SE (OPK).

Syksyn viimeiset tavattiin 7.10. YLI, Portimo 3 (JSa), 4.10. YLI, Kuivakangas 22p (JSa), PEL, Pellojärvi, Hannunranta 1 m S (JH, ISp), ROV, Viirinkylä 2p (VRu).

Suurimmat kerääntymät tavattiin jälleen YLI,

Kaulinranta 30.4. 210p (JSa).

2015 Kevään ensimmäiset tavattiin jo 22.–23.3 KOL, kk, Heikkiläntie 1 p (Esa Kekki), 24.3. PLK, Kairala 1 kiert (PAa), 3.4. YLI, Etelä-Portimajärvi 1 p (AJa, Teemu Jokisaari), INA, Ivalo, Salmenranta 1 (JHo, RHo).

Syksyn viimeiset näyttäytyi 19.10. MUO, Puthaanrannantie 64 1p (KLa), 3.10 ROV, Jaatilansaari 3 kiert (Jorma Salo), KIT, Kenttälä 1 1kv kiert (JTa).

Suurimmat kerääntymät jälleen YLI, Kuivakangas 24.4. 250 (JSa) ja nyt myös ROV, Oikarainen, Karvon pellot 23.4. 200p (APk).

Turkinkyyhky (*Streptopelia decaocto*)

2013 PEL Lankojärvi 26.4. 1 p (Matti Kangas).

ROV Ahokankaantie- Kallentalontie 16.12.2012–7.11. enimmillään 2 (JSi, ym).

YLI Purasenvaara 25.7. 1 p (JSa).

2014 INA Ivalo, Salmenranta 23.–24.4 1p (JHo, RHo, OO, JNi, M MSy, ESi, Vesa Juntunen, Miia Helander, MT, Jan-Erik Tanhua), Inari, Giellajoen ravintola 8.6.–22.6. 1 p (Stina Ahvenjärvi, JA, Jukka T. Helin, Olavi Kalkko, Kalevi Kortelainen, Ilkka Kuvaja, Jarmo Lehtinen, Tuija M.K. Palonen, AHm, Kaarina Kalkko, Kalevi Kortelainen, Vesa Vilander), Ivalo, Ilvestie 2.10. 1 kiert (PPo), Kirkonkylä 25.10. 1 kiert (Taru Rikkonen).

KOL Äkäslompolo, Hillentie 11.5. 1 (PHi, PHi).

PEL Turtola 11.5.–15.6. 1-2p (Pekka Alatalo, Reijo Koivuranta, JH).

POS Hietaniemi 21.4. 1 p (Tauno Raistakka).

ROV Ahokankaantie-Ylikylä, Kallentalontie 1.1–13.12 (JSi, ym).

SOD Sattanen, Sattasentie 13.4. 1 p (Ritva Metsälampi), Vaalajärvi 27.4. 1p (Kirsi ja Arto Häätylä), Kirkonkylän pohjoispuolella 28.7. 1p (ONy).

2015 ENO Vuontisjärvi 4.4. 1 p (Aulis Harju, TLe).

KIT Kaukonen, Kumpu 1 p (PHi, PHi), Pitkäkumpu 29.9. 1p (JTa), Kenttälä 23.10. 1 p (JTa).

KOL Saitaniva 12.4. 1 p Ä (Saila Sirkkala), Äkäslompolon koulu 20.5. (PHi).

ROV Ahokankaantie- Ylikylä, Kallentalontie 5.1.–25.12. 1 p (JSi, ym).

SAL Kirkonkylä, Lakipellontie 13.5. 1 p (Sanna ja Olli Teukku). **Turturikyyhky** (*Streptopelia turtur*)

2013 MUO kk 29.9.–4.10 1kv p (Hannu Holck, LMu, Juhani Kulmala, Timo Yliniemi).

2014 PLK Suvanto 10.9. 1kv p langalla (Pirkko Pitkänen, Kyösti Pitkänen, Raija Kyttälä, Jorma Kyttälä).

ROV Viirinkangas, Pappilantie 28.10. (ilmoitti PAA).

SAL Onkamo 6-7.10. ollut jo muutaman päivän (Heli Kujala, AHm).

2015 ENO Palojoensuu 4.–7.10 1 juv p (Lasse Mäkitalo).

INA Törmänen, Alajärvi 21.–22.6 (JET, Maria Björkell, Veikko Forsberg, Miika Halonen, Ilkka Iivonen, Pentti Jompero, Tauno Jäntti, Kari Korhonen, Tommi Koskela, Tuulikki Kärkkäinen, Jouni Laaksamo, Sinikka Lonka, Anneli Nieminen, Aulikki Nygrén, Martti Partanen, Leena Pekkarinen, Virva Poikonen, Lauri Saarela, MSy, Sirkka Tuomaala, Martti Tuukkanen, Mikko Vahteristo, Riitta Valjakka-Koskela, Anna-Maija Hyttinen, Jussi Hoviseppä, MVi, Martti Sydänmetsä, MT, Reetta Janatuinen).

POS Hämeenkylä 21.9. (Tuomo Ruokamo).

ROV Pajulampi 6.9.–18.10. 1 p (Kaisa ja Julia Karhula), Perunkajärvi 21.9. (Tapani Kuoksa).

Idänturturikyyhky (Streptopelia orientalis * * orientalis)

2014 ENO Kaaresuvanto 11.11. (Sannamari Blinnikka-Tyrväinen) otettu kiinni huonokuntoisena ja toimitettu PEL 12.11. Jorma Haloselle hoitoon, jossa menehtyi 15.11.

Käki (Cuculus canorus)

Taulukko 12 käen saapuminen Lappiin kunnittain

	ENO	INA	KMJ	KIT	KOL	MUO	PLK	PEL	POS	RAN	ROV	SAL	SAV	SOD	UTS	YLI
2013	17.5.	18.5..	15.5.	18.5.	16.5.	18.5.	5.6.	15.5.	18.5.	16.5.	16.5.	7.5.	18.5.	25.5.	18.5.	20.5.
2014	20.5.	21.5.	16.5.	16.5.	19.5.	4.6.	18.5.	6.5.	30.5.	12.5.	12.5.	21.5.	22.5.	21.5.	23.5.	17.5.
2015	26.5.	20.5.	14.5.	19.5.	22.5.	23.5.	6.6.	19.5.	27.5..	17.5.	16.5.	21.5.	30.5.	21.5.	27.5.	23.5.
havaintoja	84	79	17	43	41	13	29	47	12	10	47	35	10	33	55	14

2013 vuoden viimeiset 2.10. SAL, Vallovaara (Veli Niemi), 4.9. KOL, Äkäslompola (Tuuli Kontio), 29.8. ROV, Aronperä, Ounasjokisuisto (VI).

Kesän laskennoissa 14.6. MUO, Keimiötunturi 6 (Ilkka Ruuska).

2014 yksi todella aikainen havainto, jota ei ole taulukossa 22.4. PEL Rovanjoki 1 (Veli-Matti

Sihvo, Jussi Sihvo), viimeiset 26.8. KMJ, Tohmo 1 (Teija Tohmola), 24.8. ENO, Äijäjoen yht. m.tie (TLe).

Kesän laskennoissa 17.6. SOD, Hangasmaa vakiolinja 502 6p Ä (Niklas Paulaniemi, Paul Boijer, Valtteri Salonen).

2015 viimeiset 21.8. ROV, Jääskönvaara 1 (Jorma Salo), 12.8. PEL, Lempeä 1 kuollut juv ikkunan alla (JH, Hillevi Halonen).

Kesällä SOD, 19.–20.6. Jeesiöjoki 36km melontamatkalla 8 (Risto Willamo, Teemu Willamo).

Huuhkaja (Bubo bubo)

Huuhkaja on käynyt jo harvinaiseksi, vain 16 havaintoa kolmen vuoden ajalta.

2013 PEL 24.3. Hannunranta (Heleena Lahti) YLI 4.4. Aavasaksa (JSa).

2014 INA 7.10. Ahkioniemi (SPa, Sirkka-Liisa Parkkonen)

PEL Kainuunraja 2.6. (Anssi Konttajärvi), lisäksi pesintä keskeytyi Pellon kunnan alueella (IKr)

POS 3.4. Ala-Outajärvi (PPi).

ROV 2.3. Ylikörköntie (OSä, Lotta Hirvas). Isorakka 30.5. (Antti Keränen)

Sod 1 havainto (Harry Seppälä, Matti Maskulin) YLI 2.3., 3.3., Aavasaksa (TTa, JSa).

2015 ENO Kaaresuvanto Baktejohka 10.4. (Seppo Kesitalo, Risto Korkalo)

KMJ 20.3. Vuostimo (Ilkka Ruha), 2.4. Ailanganniemi (Ilkka Ruha).

PEL 3.3. Ratasjärvi (TTa).

Tunturipöllö (Bubo scandiacus)

2013 UTS kaksi havaintoa

2014 KOL 6.-7.5, Ruonajärvi (Aili ja Arvo Mäntyranta).

ROV 26.–29.4. Ala-Nampa 1k (Pasi Pieskä).

2015 INA Ivalon kunnantalo 12.11.klo 01.00 katuvalojen loisteessa S (Vesa Luhta)

KOL 8.2. Äkäslompola, Yllästunturi 1 (PHi, Heikki Kontio).

MUO 4.5. Olostunturi (Jari Tauren).

PEL 17.2. Naamijoki (Henry Rungren).

SOD 14.10. Unarijärvi, Uimaniemi 1 S (Seppo Penttinen).

Tunturipöllön pesintöjä tai pesinnän yrityksiä todettiin Suomessa kymmenen ja Ruotsissa ja Norjassa kummassakin 23. Suomessa pesinnöistä onnistui varmuudella kaksi ja lisäksi todennäköisesti. Näiden kymmenen parin lisäksi havaittiin joitakin yksittäisiä kierteleviä tunturipöllöjä. (Metsähallitus).



©Petteri Polojärvi Tunturipöllö pesimämaastossaan.



Hiiripöllö (Surnia ulula)

Taulukko 13 Hiiripöllöhavainnot Tiirasta kunnittain ja kuukausittain.

		tammi	helmi	maalis	huhti	touko	kesä	heinä	elo	syys	loka	marras	joulu	
ENO	2013									3				3
	2014		3	2	1	6	6	5	3	7	8	0	7	48
	2015	3	6		11	5	28	35	15	11	3	22	2	155
INA	2013					4			1	6	5	5	1	22
	2014	2	2	3	4	4	2	2	10	12	9	3	1	54
	2015	6	1	3	6		18	5	16	43	39	6	2	145
KMJ	2013				1						1			2
	2014	1		1		1				4	6	3		16
	2015	1	1	3	4		3			2	8	1	7	30
KIT	2013				1	2				1	2			6
	2014	1	2	4	2	4	2		6	10	12	6	1	50
	2015		3	11	13	3	10	13	3	10	12	9	3	90
KOL	2013		1										1	2
	2014					3	6	1	4	4	7	2		27
	2015	4	7	7	8	5	4	1	2	5	6	9	4	62
MUO	2013									1				1
	2014		1	1	2	1	1	1	2	7	1		1	18
	2015	2	2	2	4	2	1	1	1	4	3	2	1	22
PLK	2013					1				1	1		1	4
	2014		2					1		1				4
	2015		2		1		1	1		1	2		1	9
PEL	2013													
	2014	1				1		1	2	1	5	5	1	17
	2015			1			1				7	4		13
POS	2013	1												1
	2014		1				1	1			1			4
	2015					2	1	1			2	1		7
RAN	2013	2								1				3
	2014				1	2	3			4	3	6	1	20
	2015	1			1	1				3	1	2	2	11
ROV	2013				1					1	3			5
	2014		1	5			2	1	4	17	8	16	4	58
	2015	7	2	4	4	2	2	1	1	8	12	9	7	59
SAL	2013			1						4	4	6	1	17
	2014	1	3		3	5	3	3	1	5	12	10	1	47
	2015	2	2	3	8	10	3	7	9	14	16	9	7	90
SAV	2013	1							2	1	2	1	1	8
	2014	0	2			2	3		3	6	9	4	2	31
	2015	5	6	7	4	1	4	4	8	8	16	1	6	70
SOD	2013									4	1			5
	2014		2		2		1	2	6	3	1	1		18
	2015	1		1	3	6	9	2	3	8		2		35
UTS	2013													
	2014			2			1		4	2	2	1		12
	2015			6	7		18	3	15	31	11	10	2	103
YLI	2013	2			1					3	4		1	11
	2014	1		5		4	1		1	9	24	7	7	59
	2015	7	6	10	9	2				1	7	4	1	47
yht		52	58	98	102	80	135	92	122	267	276	165	74	1521

2015 myyramäärät olivat korkealla Lapissa. Havaintoja ei ole yhdistetty.

Varpuspöllö (Glaucidium passerinum)

Taulukko 14 varpuspöllöhavainnot Tiiraan ilmoitetut kunnittain ja kuukausittain. Kuten taulukosta huomataan, niin kesän ajalta on niukasti havaintoja toimialueelta

		tammi	helmi	maalis	huhti	touko	kesä	heinä	elo	syys	loka	marras	joulu	
ENO	2013	3												3
	2014													
	2015											1	2	1
INA	2013	1	2	1	1	1						1	1	8
	2014	3	1							1	1			6
	2015		1	4					1	2		1	4	13
KMJ	2013	1									1		1	3
	2014											1	1	2
	2015	1								1	1	1	2	6
KIT	2013		1	1								1		3
	2014					2					1			4
	2015						2			2	2		5	11
KOL	2013												1	3
	2014										1			3
	2015	1	1	2						1		2	1	8
MUO	2013												1	1
	2014													
	2015									1		2	1	8
PLK	2013												1	1
	2014													
	2015													
PEL	2013													
	2014													
	2015											3	3	6
POS	2013	2								1				3
	2014	1												3
	2015	1								1	1	4	2	9
POS	2013						1					1		2
	2014	1							1					2
	2015	1										1		2
RAN	2013												1	1
	2014	1												1
	2015	1								1				2
ROV	2013						1						2	3
	2014													9
	2015	7	2	4	4	2	2	1	1	8	12	9	7	59
SAL	2013			1						4	4	6	1	17
	2014	1	3		3	5	3	3	1	5	12	10	1	47
	2015	2	2	3	8	10	3	7	9	14	16	9	7	90
SAV	2013	1							2	1	2	1	1	8
	2014	0	2			2	3		3	6	9	4	2	31
	2015	5	6	7	4	1	4	4	8	8	16	1	6	70
SOD	2013									4	1			5
	2014		2		2		1	2	6	3	1	1		18
	2015	1		1	3	6	9	2	3	8		2		35
UTS	2013													
	2014			2			1		4	2	2	1		12
	2015			6	7		18	3	15	31	11	10	2	103
YLI	2013	2			1					3	4		1	11
	2014	1		5		4	1		1	9	24	7	7	59
	2015	7	6	10	9	2				1	7	4	1	47
YHT		32	11	24	14	1	6	1	7	19	24	24	33	196

**Viirupöllö (Strix uralensis)**

37 havaintoa 2013–15.

2013 9 havaintoa

KIT 3.11. Levintie 1 †, Ruotsissa rengastettu (MJo)

PEL 24.3., 22.5. Pellojärvi, Hannuranta 1k Ä (Kyösti Mäkikyrö, JH).

RAN 18.10. Nuupas 1 (EPä).

ROV 16.1. Ounasrinne 1 (ARu, AMä), 20.2. Louejärvi 1 hangella syömässä teettä (Sirpa Marttila), 5.5. Norvajärvi 1Ä ja 21.7. 2 juv (VNi).

YLI 27.3 Miekkojärvi (VNi).

2014 11 havaintoa

KMJ 7.-14.9. Päiväjoki (EJo).

PEL 24.11. Sirkkakoski, Rantala 1† (Tero Sirkka, TRa, Pertti Rautio).

POS 15.7. Oiva (TBa).

RAN 1.11. Ahvenniemi 1 (EPä), 27.12. Saukkovaara 1 (EPä, HPä).

ROV 3.6. 1 † Nuuksvaara (Merja ja Pekka Vierelä), 19.9. ja 13.10. Louejärvi 1Ä (Sirpa Marttila), Ounasvaara pesintä 1 ad + 4 pm (AHm, ARu)

YLI 28.5.–6.6. Miekkojärvi, Alposlahti (VNi, AHm).

2015 16 havaintoa, Lapin myyrähuippu näkyi havaintojen määrässä.

KOL 11.6. Hietanen (OMä, RMä).

PEL 25.4. Pellojärvi, Hannuranta 1 (Liisa Mäkikyrö).

POS 15.5. Oiva (TBa).

ROV 12.6. Pahtaja 1 var (Mikko Lantto, ARu), 6.5., 24.5., 12.9. Louejärvi 1ä (Sirpa Marttila), 12.9., 28.9., 3.10. Tavivaara 1ä (IKr, Minna Luolamo), Ounasvaara pesintä (Antti Keränen), 23.–24.9. Norvajärvi 1ä (Tuomo Suhonen).

SAL 13.6. Kolvivaara 1 (RMi), 28.7. Tuohiaapa 1 (RMi).

SOD 18.3. ja 24.3. Orajärvi (Antti Mikkola, PAa).

Lapinpöllö (Strix nebulosa)

2013 INA 24.5. Hangasvaara 1 (JET).

POS 12.5. Oiva 1 (TBa).

ROV 11.8. Oikarainen (APk), 20.9. Viirinkankaan hautausmaa (VVa, JJa, PL, Marko Junttila, VPe).

2014 INA 6.7. Hammastunturin erämaa, Nuovakkavaara 1 (MT, Miia Helander), 12.11. Inarijärvi, Nanguniemi 1 (Seppo Saraspää).

KOL 17.4. Sulkuvuoma 1 (Harri Hongell).

MUO Pallastunturi, Laukupalo (Arto Niemi)

PEL 7.7. Palovaara 1p (Sami Luoma), 13.11.

Pallistaja 1 törmäsi autoon menehtyen (Mikaël ja

Aila Lindholm).

POS 13.4. Hyväniemi, Kumpuvaara 1 (APe), 24.12. Isikangas 1 (Leevi Moilanen).

ROV 25.4. Lohiniva 1 (Jani Seppänen), 28.4 Perunkajärvi (Tapani Kuoksa), 15.5. Norvajärvi 1 (Tuomo Suhonen).

SAL 4.5.–18.7. Aatsinginvaara pesintä 1 poik (RMi, AHm, Jussi Suutari), SAV 21.12. Seitajärvi (EY).

SOD huhtikuu 1 Rajala (PPa).

2015 KMJ 4.1. Juujärvi yöllinen iskemäjälki lumessa (EJo), 10.3. Vuostimo (Anna-Liisa Kelloniemi), 23.3. Kaakkurivaara (Sirkka Toukomies), 3.4. Oinas (Anna-Liisa Kelloniemi), 24.5. Rovamännikkö 1 (Oula Mikkola).

KOL 4.1. Lappea (Paulus, Päivi, Arto, Jan ja Petja Nevalainen), 21.1. Ylläs, Hannukainen (Niko Kurki).

PEL 5.9. Kukasjärvi (Timo Mäkikyrö).

RAN 7.5. Peurajärvi (Kaisa Matila).

ROV Misi pesintä, Meltaus pesintä keskeytyi (IKr, Yrjö Poikela).

SAL 8.2. ja 28.2. Kelloselkä, Vaaratie 1 (RMi, Jorma Uutela), 15.3. Tuohikylä 1 (Juho Vuorela), 7.5. Kursu (THa), 6.7. Aatsinginvaara 2 poikasta ja emot (RMi, OPK, LMa) 18.10. Jystämäaho 1 (Pertti Kantola).

SAV 31.8. Korvatunturintie 93 (Aleksi Mikola, Anni Vanhatalo), 14.9. Paloranta 1 (Jaakko ja Ari Laurila).

SOD 1. ja 8.2. Siurunmaa (Seppo Penttinen).

YLI 18.2. Aukimaa, Kuoppala 1 (Sauli Kuoppala), Raanujärvi, Palolompolo 1p (Jere-Valtteri Pokka).

Sarvipöllö (Asio otus)**2013** KIT 10.6. Kelontekemä (Jouni Junttila).

KOL 4.6. Äkäslompolo (JH, MKn, MSi).

SOD 24.6. Ilmakkiaapa (Skaftung Nature lapinlintukurssi).

2014 KMJ 6.5. Juujärvi, Savela (AHm).

KIT 14.6. Kiistala (WVe).

ROV 6.5. Niskanperä (VI).

2015 Useammasta kunnasta löytyi poikue!

©Olli-Pekka Karlin Sallassa lapinpöllö sai poikaset maastoon.



ENO 10.–13.7. Karesuvanto, Vartiotie
2poikasta+emo (Ulla-Maija Syväjärvi, Paavo
Syväjärvi, TLe).

INA 23.3. Turvejärvi (Katja Jomppanen), 19.–24.7.
Kirkonkylä, Itkosentie 5 poikasta + emo (AVe,
JA, JHo, RHo, OO, Ros, Erkki Pylväs), 22.9.
Kirkonkylä 1ä (Merja Fofonoff).

KIT 30.7. Terveyskeskus (Jouni Hentilä, Tuula
Sinjoi, Arja Tohmo).

ROV Niskanperä 27.6. maastopoikanen (Antti
Luiro), 29.6. Mäntyvaara emo + maastopoikanen
(VI), Koskenkylä 5.8. maastopoikue (AMä), 24.8.
Oikarainen (AMä), 28.9. Tavivaara (IKr, Minna
Luolamo).

SOD 21.4. kk 1ä (OP) 24.7. Tarkkalantie 2 poikasta
(Marita Riipi, Arja Heikkinen, Terttu Riikonen,
OP).

POS 12.9. Pernu 1 reng (Arto Linnas), 21.9.
Nilonkangas 1 reng (Arto Linnas), 1.10.
Nilonkangas (Arto Linnas).

Suopöllö (Asio flammeus)

Taulukko 15 Suopöllön saapuminen ja lähteminen kunnittain

	ENO	INA	KMJ	KIT	KOL	MUO	PLK	PEL	POS	RAN	ROV	SAL	SAV	SOD	UTS	YLI
kevät 2013	16.5	14.5.	14.5.	9.5.	17.5.	16.5.	28.5.	10.5.	18.5.	11.5.	20.4.	5.5.		15.5.	14.5.	13.5.
syksyn viimeinen																4.10
kevät 2014	14.5.	3.5.	13.5.	4.5.	3.5.	7.5.	27.4.	24.4.	3.5.	8.4.	21.4.	11.5.		26.5.	2.6.	13.4.
syksyn viimeinen		31.8.	11.9.	25.8.				3.8.						20.8.	2.8.	19.9.
kevät 2015	8.5.	20.4.	22.4.	6.5.	30.4.	4.5.		5.5.			28.4.	11.5.		29.4.	25.4.	24.4.
syksyn viimeinen	7.9.	22.9.	20.9.								4.9.				9.10.	18.10.

Syksyn havaintoja on vain muutamista kunnista.
Savukoskelta on havaintoja kesältä.

Helmipöllö (Aegolius funereus)

2013 Myyrät vähissä, Tiirassa vain 15 havaintoa /
16 yksilöä. Havainnot kunnittain päällekkäisyydet
on karsittu. ENO 1, INA 3, KIT 2, PEL 1, POS
1, ROV 1, SAL 1, YLI 5. Kesältä on vain yksi
havainto 8.6. YLI, Mellakoski 2 toinen lensi
ikkunaan toinen puputtaa. (Sanna Kangas)

2014 Myyräkannat kasvussa havainnoista
päättellen. Nyt Tiirassa 209 havaintoa/302 yksilöstä.

Havainnot kunnittain päällekkäisyydet on karsittu.
ENO 10, INA 18, KMJ 3, KIT 20, KOL 4, MUO
4, PLK 1, PEL 28, POS 6, RAN 3, ROV 68,
SAL 2, SAV 1, SOD 2, UTS 3, YLI 41. Syksyllä

rengastettiin 69 ad (OPK, IK, Arto Linnas). Kesällä
pöntöistä rengastettiin KIT 2, PEL 1 pesuetta (JH).

2015 Myyräkannat edelleen kasvussa nyt Tiirassa
359 havaintoa/ 539 yksilöstä.

Havainnot kunnittain päällekkäisyydet on karsittu.
ENO 11, INA 30, KMJ 5, KIT 37, KOL 18, PLK
12, PEL 40, POS 74, RAN 11, ROV 28, SAL 15,
SAV 5, SOD 7, UTS 5, YLI 70.

Syksyn rengastussumma oli POS 55 (Arto Linnas),
ROV 55 (IKr), SAL 5 (OPK), YLI 2 (IK).

Pesintöjä oli runsaasti toimialueella (rengastajat).



Tervapääsky (Apus apus)

2013 Ensimmäiset saapuivat 15.5. SAL, Ruuhijärvi
2p (Veli Niemi), 20.5. PEL, Hannunranta 7 kiert
(JH), 22.5 ROV, Ounasrinne 4 kiert (EHu).

Viimeiset nähtiin 20.8. INA, Ivalo, Hirviniemi
(MSy), 19.8. SOD, kk 1m E (Edward Klunen), 17.8.
ROV, Aronperä, Jängislahti (JJ).

suurimmat yksilömäärät tavattiin 18.6. YLI,
Sammaljokisuu 50 (JSa), 14.6. PEL, Lempeä 42
kiert (JH), 21.6. KOL, Rautuvaara 40 kiert (Jaakko
Koistinen, Kari Varpenius).

2014 Vuoden ensimmäiset nähtiin 11.5. ROV,
Kuolajokisuu 1 (LMu), Autti 1NW (ARu), 12.5.
ROV; Niskanperä lintutorni 1 SW (JSi), 14.5. INA,
Mellanaapa (Vesa Juntunen).

Viimeiset nähtiin 4.9. SAV, Kyörteislampi 6 (THi),
29.8. INA, Mellanaapa 4 kiert (OO, MT, MSy)

Suurimmat kerääntymät tavattiin 20.6. YLI,
Flyykärinpää 50 kiert (TTa), 28.5. SAL, Ruuhijärvi
36p (Veli Niemi), 22.8. YLI, Kauvosaarenpää 30
kiert (OPK, LMa).

2015 Vuoden ensimmäiset 20.5. PEL, Pellojärvi,
Hannunranta 1 kiert (ISp), 21.5. PEL, Lankojärvi
(JH, Lankojärven koulu oppilaat), 21.5. ROV,
Kuusijoenkangas 1 p (EHu, Ilpo Y Kojola).

Viimeiset tavattiin 3.10. ROV, Ounasrinne 1 kiert
(Kirsi Nikkola), 1.9. SAL, Kuninkaankuusikko 3 S
(OPK, PPI), 30.8. INA, Mellanaapa 2 p (OO, Olli
Sundell).

Suurimmat kerääntymät olivat 12.7. YLI, Martimo,
Vuennonkoski väh 200 (Rauno Kosonen, Jorma
Heinonen), 13.7. ROV, Ounaskoski väh 100 p
(MVä), 7.6. ROV, Kivitaipale, Kivijärvi 91 kiert
(IKr).

Kuningaskalastaja (Alcedo atthis) *

2 havaintoa kolmen vuoden aikana

2014 ROV 2.5. Suutarinkorvan silta (Pekka
Pistokoski, AMä).

2015 ROV 13.5. Niskanperän lintutorni (OPK,
Antti Karlin, ARu).

Mehiläissyöjä (Merops apiaster) *

2014 28.5. KOL, Lappea 2 p nousivat S (Reino
Petäjaniemi).

2015 4.6. UTS, Tie E75 ja Sopuliharjun risteys 1p
(Yrjö Kahila, Jussi Murtosaari).

Harjalintu (Upupa epops)

2013 3 havaintoa

INA 13.9. Näätämo 1 kiert (Mika Portti, Martti
Lintunen), 29.9.–1.10. Pikku-Petsamo 1 p (OO,
Seija Rauhala, Timo Rauhala, Tuomo Väänänen,
MSy, Riitta Osmonen, JNi).

KIT 6.5. Ylivaara 1 p (Sanna-Mari Töhönen).

2014 8 havaintoa 5 linnusta

INA 25.6. Karigasniementie 1 p (Sebastian
Andrejeff, Tomas Swahn, Ossi Tahvonen, Joonatan
Toivanen, Jukka Tervämäki), 18.–20.8. Kuosnajärvi
(Päivi Ja Ari Sverloff, Kauko Mettäpuro), 17.9.
Ukonjärvenkaita, Ukonjärvi 1 p (Petteri Polojärvi,
Arto Lämsä).

KIT 28.4. Kenttälä 1 Än (Juha Takalo).

UTS 25.5. Vetsikko 1 p (Jani Hoffren).

© Jussi Murtosaari Utsjoen mehiläissyöjä.



2015 4 havaintoa

INA 3.10. Kaamanen, Ilkiäjoensilta 1 p (Sami Valle).

KMJ 22.10. Sipovaara 1 p (Claus Andersin, Hilikka Naakka).

ROV 23.8. Vuoskujärvi 1 p (Juha Kuusela, Marja-Liisa Niemelä),

SAL 23.9. Kuutsivaara 1 (Jorma Saariniemi).

Käenpiika (*Jynx torquilla*)

81 havaintoa / 89 yksilöä 2013–2015 Havainnot kunnittain ENO 6, INA 17, KMJ 1, KIT 15, KOL 4, PLK 2, PEL 8, RAN 3, ROV 7, SAL 5, SAV 4, SOD 2, UTS 3, YLI 3.

2013 20 havaintoa. 5.5. YLI, Portimojärvi 1 (IKr), 6.5. ROV, Susihukantie 1Ä (JSn, TSn), 9.5. RAN, Kälkkäjä 1pÄ (Kari Oittinen, Kalervo Kujala), pesintä varmistui SAL, Vallovaara (Veli Niemi), KIT, Kenttälä (JTa), pohjoisin havainto UTS Korretoja 1 (EA, JA).

Syksyllä viimeiset 26.7. SAL, Naruska, Sätsisuvanto (Outi Jalkanen), 2.8. KIT, Matala Kivirova (Marjukka Modig), 7.8. ROV, Aronperä, Jängislahti 1 reng (VI, IKr).

2014 37 havaintoa. 12.–13.5. PEL, Pellojärvi 1 (JH), 13.5. INA, Salmenranta 1 (JHo, RHo), 14.5. SAV, Kuosku, Golgatanmäki 1 (AHm). Syksyiltä

© Olli-Pekka Karlin Käenpiiasta saadaan vähän havaintoja.



vain muutama havainto. 20.7. YLI, Ratasvuoma, Kainuunranta (JSa) 18.8. KIT, Kenttälä 2 (JTa), 20.8. INA, Rautujärvet (AHm).

2015 24 havaintoa. 4.5. INA, Kulasniemi 1 (MT), 10.5. KOL, Ylläs, Äkäslompolo 1 (PPE), 18.5. KIT, Pahtajanjätkänmaa 1 (PPE).

Syksyn havainnot 8.7. SAL, Aitaselänkangas 1 (OPK), 11.7. INA, Torkoselkä 1 (JA, Sirkku Matero).

Harmaapäätikka (*Picus canus*)

2013 ENO 13.–19.12. Ketomella, Mellavaara 1 n (Paavo Kurkela, Olli Autto).

INA 12.2.–27.3. Ivalo, Salmenranta 1 k (JHo, RHo, OO), 1.12–26.12. Ivalo, Salmenranta 1 k (JHo, RHo, OO),

KMJ 1.1., 3.2., 9.–10.2. Juujärvi k, n (KPe).

KIT 22.1. Vesmajärvi 1 k (Maritta Kautto-Korhonen), 26.1. Kiistalantie 1114 1 (Hilikka Kaunismaa), 4.3.–9.4. Kenttälä 1 k (JTa), 10.–18.3. Pakatti 1n (Inga ja Antti Sallinen), 18.10–14.12 Kenttälä 1 n (JTa), 30.10. Kätkäjä (MJo).

KOL -19.1. Sieppijärvi 2 p (Martti Kangas), 15.11. Sieppijärvi 1 n (Veli Koivumaa), ehkä sama 20.12. Sieppijärvi, Perävaara (Kaarina Koskenniemi), 25.11. Äkäslompolo, Jounin kauppa 1 (Heli Kaulanen).

MUO 25.2. Sammakko-oja 1 (Olli Soutukorva), 30.11. 1 k ja 28.12 1 n Olos (Tuula Aho).

PLK 16.1. Kiimaselkä 1 n (Leena Laaksonen).

PEL -14.1. Juoksenki, Viitala 2 (Toivo Nälli, Katri Ylisaukko-oja), 1.–4.2. Nivanpää 1 (Elsa ja Toivo Mäkikyry), Kittisvaara 1k (Jouko Piippola), 26.1. Lampsijärvi, Kylätie 20B 2 (Aila Pikkarainen), ehkä sama 17.2. Lankojärvi 1k (PKe), ehkä tämäkin 20.2.–19.4. Sirkkakoski, Rantala k, n (TRa, MSi, Tero Sirkka, Venla Liikamaa), Juoksenki -18.2. 1 k, 1 n (Kyösti ja Päivi Kästämä), 6.2. Kaaranneskoski 1 (Sinikka Piittisjärvi), Orajärvi 1n (Hellevi Kullas), Rattostunturi 1n (MSi, Antti Sirkka, Tero Sirkka), Ruuhijärvi 1n (Valto Kallo), 9.12.- 12.4.2014 Sirkkakoski, Rantala ja Korkeaniemi 1 k (MSi, TRa), 9.11.–8.12 Raanujärvi, Vuoskulo 1 k (Martti Kemppainen)

POS 8.2. Pohjolanatie 1 (Raimo Holappa), 3.3. Kirintövaara 1 (Pertti Sillanpää).

RAN 3.11–11.11 Ahvenniemi 1 n (EPä, HPä, JPä), 19.11. Multilahti 1 (ONä).

ROV -4.1. Kivitaipale, Kuusiseläntie 1 n (Juhani Vaara), 13.1. Leive 1n (EPy), 17.1.–23.3. Tavivaara 1 n (IKr, JJa, EHu, Sakari Harju, AHm, OPK, AMä), 26.1. Jouttijärvi 1 (Juhani Pulkkinen), 27.1. Lehtojärvi 1 (Anneli Haavikko), 1.12.–12.2. Louejärvi 1 (Sirpa Marttila),

15.11.2012 -10.2. Hirvas useimmin Hirvasmäentie (Reino Vaaraniemi), mutta myös Jussilanvaara 8.2. (Ritva Niemi), 23.3. ja 21.4. Susihukantie 1 k (JSn, TSn), 19.10. Oikarainen, Jokisalo 1 k (Pekka Rajatalo), 20.10. Koskenranta, Elingonrannantie 1 (Pauli Niemelä), 25.10. Mäsä, Petäjävaarantie 1 (Pauli Niemelä), 3.11. Pahtaja 2k (Nora ja Vesa Peltonen), 15.11. Hirvas 1 (Juha-Pekka Koutaniemi).

SAV 24.1. Kuosku 1n (Anna-Liisa Kelloniemi), 4.11. Kuosku 1 (Anna-Liisa Kelloniemi), 16.11. Hihnavaara 1 n (Eila Ylilokka).

SOD 2.11. Vaalajärvi 1 (Päivi Lauronen), 10.12.–5.1. Kierinki 1 k (Ilpo Kumpula), 16.–17.11. Kukasjärvi 1 n (Sakari Harju, Päivi Väisänen).

YLI 10.1.–7.2. Haapakoski 1 (Sirpa Aula) ja 5.3.–10.4. Haapakoski 1 k (JSa), 12.1. Loma-Vietonen 1 (Tuija ja Jarmo Kariniemi), 13.4. Miekojärvi 1 (VNi), 20.4. Hosiojärvi 2 (Arto Parkkonen), 3.10. Kainuunkylä, Mustajärvi 1 (Hilikka Lovikka), 6.10. Aavasaksa 1 p (OPK, LMa), 20.10.–10.11. Jolanginniemi 1n (Timo Koutaniemi, Raimo Jolanki ym), 16.11. Etelä-Portimojärvi 1 (Ari Kreivi), 27.–29.11. Raanujärvi, Lahdenperä 1

(Leila Leppikangas), 25.11. Kauvosaari 1 n (Juhani Kauvosaari), 29.12. Taroniemi 1 k (Tuula Pasula).

2014 ENO 20.1–26.1. Ketomella, Mellavaara 1 (Paavo Kurkela, Olli Autto), 11.11.–7.12. eri puolella Hettaa 1k (useat).

INA 1.1–7.3. Ivalo, Salmenranta 1 k (JHo, RHo, OO, MSy, MT, JNi, ANi), 24.6. Ivalo, Tolosentie 1 p (Skafung Nature lapinlintukurssi), 2.11.–10.3. 2015 Ivalo, Sylvenranta 1 k (MSy, MVi, Martti Sydänmetsä) 1.11.–10.3. 2015 Ivalo, Salmenranta ja Saarineitamo 1k (JHo, JNi, MT, ANi, Jan-Erik Tanhua, Matti Sydänmetsä, MSy, Miia Helander, OO, RHo) ehkä sama lintu kun Sylvenrannallakin.

KMJ 16.2. Tohmo 1 (Arto Suokanerva, Taina Suokanerva), 31.12. Tohmo 1 (THi, Antonina Hietajärvi).

KIT 25.2. Uusisalmi 1 (Virpi Uusisalmi), 1.3. Levi, Taalovaara 1 (hiihtäjä), 2.3. Sirkka 1 (Päivi ja Vesa Rousu).

2.11. Aakenusjärvi, Kalliokoski 1 (Pekka Paksuniemi), 2.11.–8.11. kk, Pakatti 1k (Antti Sallinen, Matti Hiltunen, Ylitörmäset, Matti Vaarala), 17.10.–6.2.2015 Lainio 1n (Sannamari Töhönen).

KOL 14.1.–25.1. Taapajärvi 1k (Riitta Ravelin), 26.1. Äkäslompolo, Peltotievantie 4 (Inkeri Kaulanen).

20.2.–8.3. ja 4.4.–5.4. 1n Sammalvaara 1k (Johanna Kokkonen, TRa), 25.10.–19.1.2015 Sammalvaara 1k, 1n (Johanna Kokkonen, TRa, AHm), 7.10. Äkäslompolo, Karila 1 (Petra Kannisto), 2.12.–25.2.2015 1n Äkäslompolo ympäri kylää havaintoja (Heli Kaulanen, Esko Wasara, Ari Sillanpää, PHi, Pirkko Hietaniemi, Lauri ja Aki Viitanen, Sirkka ja Olli Tuomaala, Minna ja Markus Rask), 20.10–11.4.2015 Hannukainen, Oksatie 1k (Assi Heikkilä).

MUO 28.3. Nivunkitunturi 1ä (Juha Kylänpää), 2.10 Särkijärvi 1n (Tapio Pieskä), 7.12. Muotkavaara 1k (Marja Muotkavaara).

PEL 10.1. Vonkatie 1 (Jouni Satta), 26.1. Juoksenki 1 (Päivi Alatalo), 31.3. Vittikkovuoma 1n (Virpi Saukkoriipi), 13.5. Lankojärvi, Penkonniemi 1n (Tuomo Waara), 19.6. Juoksenki, Palokuusivaara (OPK), 25.9. Raanujärvi, Vuoskulompolo 1 (Timo ja Mirja Romakkaniemi), 29.10. Rattostunturi 1 (TRa, Tero Sirkka), 12.10–11.4.2015 Sirkkakoski, Rantala ja Rautio 1k (TRa, MSi), 10.11. Peuravuoma, Apinariivinmaa 1 (TRa, Tero Sirkka), 21.3. Nivanpää, Koivutie 1k (Sonja Seitajärvi), 15.3. Tervaoja 1k (Hanna ja Teemu Rautio),

18.11.–20.12. Lempeä 1k (JH, Hillevi Halonen), 4.12. ja 21.12 1k Nivanpää (Pauli Siivola, Helena Enbuske), 1.10.–10.1.2015 Raanujärvi, Vuoskulompolo 1 (Martti Kemppainen, Tuija Tuomitalo, JH).

RAN 1.2. 1k (Kari Kuha), 4.12. Saariharju 1 (Tiina Saariharju).

ROV 26.1. Pohtimolammentie 1 (Taisto Haavikko), Lehtojärvi 1 (Anneli Haavikko), 8.2. Oikarainen 1n (Eero ja Tuula Sirkka), 4.–5.11. Rautiosaari 1 (Kaarina Rautio), 27.11. Pirttikoski 1 k (Tuula-Sisko Freudenthal, Juhani Leino), 30.11.–12.2.2015 Louejärvi 1 (Sirpa Marttila), 26.12. Autti 1 (Veikko Ollila), 24.–29.12. Nivavaara, Kerkkäkuja, 1n (Kauko Salmela, Sippo ja Kaisu Nevalainen) 5.12-9.1.2015 Heiskarinniemi (Helvi Kärkkäinen)

SAV 8.2. Rantatie 1n (Irja Harju), 11.3. Kuosku 1n (Anna-Liisa Kelloniemi).

SOD 26.1. Vuotso 1 (Jouko Sieppi), 2.3. Tankavaara 1k (Inkeri Syrjänen), 24.9. 24.1. Kukasjärvi (Sakari Harju, Päivi Väisänen).

YLI 25.–26.1. Jolanginniemi 1n (Jorma Ruonamaa, Aimo Jolanki), 16.11. Kainuunkylä, Mustajärvi (Hilkka Lovikka), Jolanginniemi 1 (Timo Koutaniemi).

2015 ENO 17.1–24.1. Hetta 1 kiertää eri talojen ruokinnoilla (useat), 25.10. Leppäjärvi, Peltotieva 1 k (PHu, THu), 23.11. Hetta 1 p (Marjatta Palismaa), 22.12. Hetta, Karikumpu 1 k (TLe)

INA ks 2014, 14.11. Inari, Itkosentie 1 p (Tuula Vilponen), 27.11. Inari, Ventäjätie 1 p (PPo), 2.–24.12. Kirkonkylä 1 p (Kaija Länsman).

KMJ 5.1. Juujärvi 1 n p (EJo), 24.1. Nummelantie 2 1 p (Ilkka Ruha, Vappu Kuvaja), 13.10.

Särkikangas, Metsämiehentie 1 n p (Aino Salo), 22.11. Korrotievantie 10 1 n (Sirkka Toukomies, Timo Toukomies).

KIT 24.1. Kallo 1 (Arto Kallojärvi) ja 28.1. 1 k † (Ilkka Jauhojärvi), 11.3. Sirkka 1 (Päivi ja Vesa Rousu) ehkä sama 16.3. Levi, Taalovaara 1 kiert (hihtäjä).

KOL 25.1- 11.3. Sarmalojantie 1 (Johanna Kokkonen, TRa), 31.10. Äkäslompolo 1n (Inkeri Kaulanen).

MUO 27.2. Nivunkijärvi 1 (Sakari Roininen), 6.11. Puthaanrannantie 72 1 (LMu).

PLK 18.–25.3. Kiimasselkä 1n (Matti Laaksonen).

PEL 5.1.–1.2. Lankojärvi, Penkonniemi ja Takavaara 1n (Tuomo Waara), 16.–19.2. Saukkoriipi 1k (Markku Pikkarainen),

15.3. Ruuhijärvi 1n (Valto Kallo), 8.–15.4. Ruuhijärvi 1k, 1n (Anne-Mari Koivuranta), 17.10.–1.11. (TRa, Johanna Kokkonen).

RAN 4.2. Multilahti 1n (ONä), 25.3. Heinisuo 1k (Virpi Impiö).

ROV 25.1. Tapionkylä 1 k, 1 n (Kerttu Sarajärvi), 25.1. Ounasvaara 1 n (EHu), 24.1. Lehtojärvi 1 (Anneli ja Anja Haavikko), 20.1.–9.2. ja 28.2. Vanttauskoski, Lohirannantie 1 n (Auli, Pihla, Kaisa, Visa ja Taneli Halonen), 4.4. Susihukantie 1p (JSn, TSn), 16.8. Louevaara (Ilpo YJ Kojola), 16.9. Hiidenkirmut 1 (VNi), 8.10. Louejärvi 1 (Sirpa Marttila), 12.10. Norvajärvi 1 n (Soile Vitikka), 21.10- Ounasvaara (useat).

SAL 25.1. Lenkkitie 137 1 n (Jonna Uutela-Harjukelo), 25.10-

SAV 24.1. Sallantie 154 1 (Anna-Liisa Kelloniemi).

SOD 25.1. Tankavaara 1 n (Inkeri Syrjänen).

UTS 7.–9.11. Kevo, Tompeli 1n (Ilkka Syvänperä).

Palokärki (Dryocopus martius)

2013 217havaintoa/237 yksilöstä. Pohjoisin havainto 25.4. INA, Siggavuono 1 k (MR).

Ei vaellushavaintoja. UTS ei havaintoja. ENO Pippovuoma 2 2.10 (Pekka Sulkava).

2014 256 havaintoa/275 yksilöstä. Pohjoisin kärki tavattiin UTS, Aittijoki 1.3 ja 13.3. 1 rummuttava (Kirsti ja Eila Guttorm). ENO, Porokotajärvi 24.8. 1 ä (TLe).

2015 224 havaintoa/ 248 yksilöstä. Pohjoisin havainto nyt UTS, Aittijoki 3.4. ja 27.6 1 rummuttava (Kirsti ja Eila Guttorm). ENO, Ylikyrö 1 Ä (TLe), Hetta, Ristikantievat 12.8. 1 än (TLe), Hetta, Karikumpu 12.9 1ä (TLe), Ruotovaara 14.9. 1 (Timo Vartiainen), Peltotunturi 10.9. 1än (Timo Vartiainen), Leppäjärvi, Alainenjärvi 1 (Pekka Sulkava).

Syksyllä SAL, Kuninkaankuusikko 1.9. 4 N (OPK, PPI).

Käpytikka (Dendrocopos major)

Suurimmat päiväsummat

2013 SAV, Värriön lp 10 (THi),

2014 KMJ, Keskusta talvilintulaskenta 9.3. 7 (PAa), INA, Salmenranta-Rajankangas 6 p (OO), INA, Hirviniemi 6 (MT, Miia Helander), PEL, Isoranta talvilintulaskenta 5 (JH).

2015 PEL, Lempeä 3.1. 3 p (JH), KMJ, Seinälä 11.1. 3 p yhtä aikaa pihatuomessa (PAa), syksyllä

Harmaapäätikasta havaintoja löytyy 2013-15 Tiirasta 435, 452 yksilöstä. Monta havaintoa on samasta linnusta.

Taulukko 16 Harmaapäätikkahavainnot kunnittain

	ENO	INA	KMJ	KIT	KOL	MUO	PLK	PEL	POS	RAN	ROV	SAL	SAV	SOD	UTS	YLI
2013	1	2	1	6	3	2	1	10	2	2	14		3	3		11
2014	2	3	2	5	7	3		14		2	9		2	3		3
2015	2	1	3	3	2	2	1	5			10	2	2		1	4

1.9 SAL, Kuninkaankuusikko 3 N (OPK, PPI).

Valkoselkätikka (Dendrocopos leucotos)

2013 KIT 23.10. Kenttälä 1 k (JTa).

ROV 14.10. Lepokangas 1 n (EHu).

2015 2.11. Vennivaara 1n (JSi).

Pikkutikka (Dendrocopos minor)

Tiirassa 181 havaintoa / 196 yksilöstä. Taulukkoon on kerätty havainnot kunnittain ja vuosittain. Havaintoja samasta paikasta ei ole yhdistetty.

Taulukko 17 Pikkutikkahavainnot kunnittain

	ENO	INA	KMJ	KIT	KOL	MUO	PLK	PEL	POS	RAN	ROV	SAL	SAV	SOD	UTS	YLI
2013	27	13	2	8	3			3			1		1		5	6
2014	11	25		4		1		1			4	1			1	
2015	20	23		4		1		5	1		2			1	8	1

Pohjantikka (Picoides tridactylus)

Tiirassa 352 havaintoa / 397 yksilöstä. Taulukkoon on kerätty havainnot kunnittain ja vuosittain.

Taulukko 18 Pohjantikkahavainnot kunnittain

	ENO	INA	KMJ	KIT	KOL	MUO	PLK	PEL	POS	RAN	ROV	SAL	SAV	SOD	UTS	YLI
2013	15	27	1	6	7	6	4	1	3	1	16	10	9	9		3
2014	11	32	4	8	11	10	1	1	6	1	9	14	3	2	2	1
2015	8	30	2	6	10	10	1	76	2		10	17	7	6	3	5

Havaintoja touko- kesä- ja heinäkuulta **2013** 8, **2014** 19 ja **2015** 23

Kangaskiuru (Lullula arborea) *

2013 Kolmen kalenterivuoden aikana vain yksi havainto ROV Jokkavaara 5.5. 1 Än p (VNi).

Kiuru (Alauda arvensis)

2013 Ensimmäiset YLI Kauvosaari 3.4. 3 p (Juhani Kauvosaari), KIT Maatalouskoulu 17.4. 1 p (Juha Takalo ja Anja Lindroos) ja YLI Kuivakangas,



© Olli-Pekka Karlin Pohjantikkaa tulee vähän pesälojottajia.

Kilpisjärventie 18.4. 5 (JSa).

Vuoden suurin keräntymä oli ROV Niskanperä, pellot 22.4. 10 nous (VI), Viimeinen nähtiin ROV Aronperä, Jängislahti 26.10. 1 nous S (JSi).

2014 Ensimmäiset ROV Alakorkalo, Jäteasema 6.4. 1 p (PAa, AHm, Lenni Hamari), ROV Aronperä, Jängislahti 8.4. 2 p (Ape) ja ROV Oikarainen 9.4. 1 p (APk).

Vuoden suurimmat kerääntymät olivat YLI Kuivakangas, Kilpisjärventie 18.4. 7 Ä (TTa) ja ROV Norvajärvi 29.4. 7 (Soile Vitikka).

Viimeinen yksilö havaittiin jo syyskuun puolella ROV Aronperä, Jängislahti 26.9. 1 p (JSi).

2015 Ensimmäiset SOD Jeesiö 17.3. 1p (PAa), ROV Alakorkalon jäteasema 29.3. 1p (JSi), MUO Kutuniva 31.3.–5.4. 1 p (Johanna Ruusunen, Risto Pajunen ym.), YLI Sammaljokisuu 5.4. 1 (JSa).

Ennätysmäisen suuri kerääntymä nähtiin ROV Alakorkalo, jäteasema 19.4. 25 p (JSi).

Viimeinen sinnitteli lokakuulle ROV Aronperä, Jängislahti 8.10. 1 p (JSi).

Tunturikiuru (*Eremophila alpestris*)

2013 Koko vuoden saldo vain neljä havaintoa: ROV Aronperä, Jängislahti 25.4. 4 kiert (Marko Junttila) ja INA Ivalo, Mellanaapa 8.-9.5 1 p (JHo, JET, RHo), SOD Myllykylä, Tettosen pellot 9.10. 1 (OP).

2014 Keväällä tunturikiuru havaittiin neljä kertaa: INA Petsikko 24.4. 1 än (JA), UTS Rovarinne 27.4. 1 (Irma Laiti) ja ROV Aronperä, Jängislahti 30.4. 4 nous (OPK, LMu), SOD Porttipahdan pato 22.4. 1 (ONy).

Myös syksyllä tehtiin yksi havainto muuttoreitin varrelta SAL Värriö 3.10 2 (THi).

2015 Kyseisenä vuonna tehtiin viisi havaintoa keväällä muuttoreitin varrella:

ROV Leive (Pyhtilä) 14.4.–5.5. enimmillään 3.5. jolloin paikalla 9 lintua (JSi, Ismo Pyhtilä ja Eeva Pyhtilä), RAN Lumiaapa 29.4. 1 kp (AHm, ARu), INA Isokivennokka 6.5. 2 (Petteri Polojärvi ja Marko Kunnari), INA Ivalo, Mukanperänsaari 6.5. 3 nous (JNi), SOD Kevitsan tie 8.5. 5 (Marita Riipi ja Terttu Riikonen) ja POS Hietajärvi 16.5. 3 p (Arto Linnas).

Törmäpääsky (*Riparia riparia*)

2013 Ensimmäiset havainnot tehtiin normaaliin aikaan toukokuun alussa:

ROV Jokkavaara 8.5. 1 kiert (ARu, AHm), YLI Portimojärvi, lintutorni 10.5. 3 p (TTa) ja KIT Vedenottamo 10 p (Virpi Uusisalmi). Kesän suurin kerääntymä oli YLI Kopanmäki, YBT 24.7. 250 p. (JSa). Viimeinen lintu sinnitteli lokakuulle ROV Vartioniemi 1.10 1 p (Mikko Ahvenniemi).

2014 Ensimmäinen lintu saapui Lappiin vapuksi: ROV Juotasjärvi 1.5. 4 p (JH, THa, Auli, Eeva, Pihla, Kaisa, Visa ja Hillevi Halonen), PEL Pellojärvi, Hannunranta, lintutorni 10.5. 1 p (JH, ELh ja ISp) ja KMJ Varrio 13.5. 4 p (AHm ja ARu). Vuoden suurin kerääntymä laskettiin Ylitorniosta: YLI Kainuunkylän pellot 22.7. 500 (Janette Backman).

Vuoden viimeinen törmääinen nähtiin elokuun lopussa: ENO Markkina kumpu 30.8. 5 (TLe).

2015 Ensimmäinen totutusti toukokuun alussa: ROV Niskanperä 7.5. 2 kiert (VI), PEL Pellojärvi, Hannunranta, lintutorni 2 kiert S (JHa, TRa, MSi, ISp, Pekka Salminen) ja ROV Paavaliemi 9.5. 1 S m (JSo ja HJa).

Vuoden suurimmat kerääntymät laskettiin kesällä kahdessa paikassa: ROV Kirkkolampi 1.6 300 p (JJ) sekä YLI Kainuunkylä 28.7 300 p (TTa).

Vuoden viimeiset havainnot lajista tehtiin syyskuussa joista myöhäisin: INA Akujärvi, Alempi Akujärvi 6.9. 6 p (Antti Rissanen).

Haarapääsky (*Hirundo rustica*)

2013 Ensimmäiset huhtikuun lopussa: KIT Sirkka 22.4. 1 (Mika Pelkonen), POS Nilojoki 25.4. 1 (Raimo Holappa) ja KIT Sätkenä 26.4. 2 (MJo).

Syksyn suurimmat kerääntymät laskettiin elokuun lopussa: YLI Kuivakangas, Ruuttijärvi 23.8. 200 (JSa) ja YLI Haapakoski 25.8. 128 p (JSa).

Vuoden viimeiset havainnot tehtiin lokakuussa:

ROV Vanttauskoski, rantatie 1.10 1 kiert (AHm, ARu), PEL Sirkkakoski 1.10 1 p (JH, HH) ja ROV Paavaliemi, Paavaliementie 115 2 juv p (JJ).

2014 Ensimmäiset yksilöt tuttuun tapaan huhtikuun lopussa: SOD Vaalajärvi 19.4. 1 kiert (Irja Lammi), ROV Ounasjokisuisto Koivusaari, lintutorni 27.4. 1 (Elisa Konttaniemi), ROV Kivitaipaleen Kivijärvi, lintutorni 28.4. 1 kiert (ARu, AHm) sekä KIT Karinnokka, lintutorni 1.5. 1 (PLe).

Vuoden suurin kerääntymä laskettiin elokuussa: YLI Haapakoski 13.8. 180 (JSa)

Vuoden viimeiset nähtiin syyskuun lopussa: KOL Vaattojärvi 24.9. 4 kv juv p (Pekka Salminen, Tamara Niva), INA Akujärvi 25.9. 2 juv p (Esko Sirjola) ja INA Mellanaapa, Test Worldin tukikohta (Test Worldin henkilöstö).

2015 Ensimmäinen ehti Lappiin huhtikuun puolivälissä: KIT Pitkäkumpu 15.4 2 p (Marja-Leena ja Pentti Kivilahti), ROV Oikarainen 25.4. 1 p (Heli Koivula) ja PEL Sirkkakoski, koti 29.4. 1

kiert (MSi).

Vuoden suurin kerääntymä laskettiin kesäkuun alussa: SOD Ilmakkijärvi, lintutorni 7.6. 350 p (Christer Casagrande, Jaakko Hynninen, Erkki Lehtovirta).

Muutama yksilö sinnitteli lokakuulle joista viimeinen: PEL Teollisuusalue 9.10 1 kv p (ISp).

Räystäspääsky (*Delichon urbicum*)

2013 Ensimmäinen ehti Lappiin jo huhtikuun puolella: UTS Vetsikko 27.4. 2 pariutuneet (Jani Hoffren). Seuraavat tulivat jo normaaliin aikaan toukokuun alkupuolella: ROV Norvajärvi 6.5. 2 (Soile Vitikka) ja RAN Roosinki 8.5. 4 (Helvi Impiö).

Suurimmat kesäkerääntymät laskettiin Sodankylässä ja Ylitorniolla heinäkuun lopussa ja elokuun alussa: SOD Ilmakkiaapa 30.7. 480 p (Teemu Lehtiniemi) ja YLI Aittamaa 7.8. 380 (JSa).

Viimeiset nähtiin syyskuun alussa joista viimeiset: ROV Valajaskoski, Mäkelä 8.9. 7 än p (AMä) ja PEL Lankojärvi 14.9. 5 p kiert (Timo Larm ja Matti Aaltonen).

2014 Viime vuoden tapaan ensimmäiset havainnot tehtiin jo huhtikuun loppupuolella kahdella paikalla: RAN Multilahti 26.4. 1 (ONä) ja RAN Portimon koulu 28.4. 1 (Henna-Riikka Hiltunen, Panu Soikko). Seuraava havainto tehtiin 8.5., jonka jälkeen alkoi yleistyä ja havaintoja tehtiin päivittäin.

Suurin kesä-aikainen kerääntymä laskettiin elokuun alussa Rovaniemellä: ROV Valajaskoski 9.8. 250 än p vähintään (AMä).

Viimeiset havainnot lajista tehtiin tuttuun tapaan syyskuun alussa: INA Kultahovi 12.9. 1 emo ruokki poikasiaan (MR), PEL Rataskoski 16.9. 23 p langalla (JSa) ja ROV Niskanperä 18.9. 2 p langalla (JJ).

2015 Ensimmäinen yksilö havaittiin totutusti huhtikuun lopussa: ROV Heikkilänranta 29.4. 1 (Keijo Heikkilä). Seuraavat 7.5. kahdella paikalla, jonka jälkeen yleistyi niin, että havaintoja tehtiin päivittäin.

Kesän suurimmat kerääntymät havaittiin kesään ja elokuun alussa Sodankylässä ja Rovaniemellä: SOD Ilmakkijärvi, lintutorni 7.6. 250 p (Christer Casagrande, Jaakko Hynninen, Erkki Lehtovirta) ja PEL Ruuhijärvi 24.7. 150 (Valto Kallo)

Viimeiset havaittiin syyskuun lopussa kahdessa paikassa: ROV Meltauksen maisemakahvila 29.9.

6 (ELh, PLe) sekä KIT Ylivaara 29.9. 2 (Aila Moksi).

Isokirvinen (*Anthus richardi*) *

2013 Toinen havainto LLY:n alueella kautta aikain: ROV Aronperä 11.–13.10 1 än p (AMä, MBä, EHu, JJ ym.).

Nummikirvinen (*Anthus campestris*) *

2015 LLY:n alueelle uusi laji!! ROV Aronperä 10.–17.5 1 än p (LMu, Harri Taavetti, APe,ym.).

Metsäkirvinen (*Anthus trivialis*)

2013 Ensimmäinen havaittiin huhtikuun lopussa: ROV Karhukumpu 28.4. 3 (JSo). Seuraava normaaliin aikaan toukokuun alussa: PEL Pellojärvi 3.5. 1 k p Ä (JH), jonka jälkeen havaintoja ilmoitettiin päivittäin. Pohjois- Lapissa varhaisimmat INA Ivalo, Mukanperä, Salmenranta 13.5. 1 Ä (OO) ja INA Nelostie, Jäkäläjärventie 2 Ä (Veli Niemi).

Vuoden suurimmat summat syysmuuton yhteydessä: ROV Aronperä, Ounasjokisuisto 7.8. 45 rengastettiin p (VI, IK) ja ROV Aronperä, Ounasjokisuisto 9.8. 58 rengastettiin p (VI, IK).

Viimeinen sinnitteli lokakuun puolelle YLI Juopavaara 2.10. 2 (JSa).

2014 Ensimmäiset normaaliin aikaan toukokuun alussa ROV Niskanperä, lintutorni 3.5. 1 Ä (JSn, TSn), ROV Porokodanmaa 4.5. 1 Ä (ARu) ja ROV Ounasmetsä, Piekanatie 1 k Ä p (MVä). Näiden havaintojen jälkeen yleistyi niin, että havaintoja tuli päivittäin.

Vuoden suurimmat kerääntymät heinä-elokuussa: ROV Ounasvaara, Tottorakka 29.7. 11 NW (JSi) ja KOL Ylläs, Tunturijärvi 15.8. 10m, 3p (Jari Laitasalo, Mirka Moilanen).

Viimeiset nähtiin syyskuun alussa: ROV Ounasmetsä, Piekanatie 9.9. 5 än m (MVä), ROV Tennilä 10.9. 1 ä (AMä) ja INA Mellanaapa 2 p (MSy).

2015 Ensimmäiset toukokuun alussa ROV Ounasmetsä 2.5. 1 ä p (MVä) ja 1 ä m (ARu), jonka jälkeen seuraavat havainnot tehtiin vajaan viikon päässä monessa paikassa. Pohjois-Lapin ensimmäinen INA Mielikkövaara 8.5. 1 p än (JNi, Aila Niemelä).

Muutolla ei laskettu merkittäviä päiväsummia. Viimeiset nähtiin syyskuun puolessavälissä: ROV

Aronperä, Jängislahti 10.9. 1 än p (MVä) ja ROV Aronperä, Jängislahti 15.9. 1 SE m (VI).

Niittykirvinen (Anthus pratensis)

2013 Ensimmäinen huhtikuun loppupuolella: ROV Hirvas, Hirvasmutka 20.4. 1 än (JSn, TSn). Seuraavat 21.4. ROV Rautiosaari 1 ä (AMä) ja PEL Turtola, Matin pelot 1 ä (ISp), jonka jälkeen yleisty huomattavasti.

Vuoden suurimmat kerääntymät laskettiin Tunturi-Lapista: INA Ivalo, Sahanperä 15.8. 140 p (Kari Haataja, Jukka Ihanus) ja INA Säytsjärvi, Kienolahti 12.9. 100 kiert m (OO, JNi).

Vuoden viimeinen lokakuun puolen välin tienoilla: ROV Aronperä, Jängislahti 15.10 1 p (PAa).

2014 Ensimmäinen yksilö ennätti Lappiin huhtikuun puolessa välissä: ROV Rautiosaari 15.4. 1 kiert (VI). Ensimmäisen jälkeen yleisty myös muualla Lapissa. Tunturi-Lappiin ensimmäinen yksilö ehti: INA Mellanaapa 27.4. 1 kiert (MT, OO)

Vuoden suurimmat kerääntymät laskettiin syysmuutolla Inarissa ja Sallassa: INA Lihavakalajärvet-Säytsjärvet 13.9. 110m kiert (OO, ROs, Olli Sundell) ja SAL Jauratustunturi 17.9. 80m (Alpo Koukila).

Vuoden viimeiset havaittiin syyskuun puolenvälin tienoilla: ROV Niskanperä, pelot 12.10 2 p (PAa, AHa), ROV Aronperä, Ounasjokisuisto 12.10 1 p (PAa, AHa, Elisa Konttaniemi, ARu) ja ROV Koivusaari, itäpuoli 19.10 än S (VNi).

2015 Ensimmäiset yksilöt ehtivät Lappiin totutusti huhtikuun puolenvälin paikkeilla: YLI Kuivakangas, Kilpisjärventie 17.4. 1 p (JSa, Sirpa Saarela) ja ROV Alakorkalon jäteasema 17.4. 1 p (OPK). Näiden havaintojen jälkeen lajia alettiin nähdä päivittäin.

Vuoden suurimmat kerääntymät nähtiin Inarissa sekä Sallassa: INA Ivalo, jv. puhdistamo 100 p kiert JHo, OO) ja SAL Kuninkaankuusikko 20.9. 161 m W (OPK, PPi)

Viimeinen nähtiin lokakuun puolessa välissä: SAL Kalliovaara 13.10 1 ä (JSo).

Lapinkirvinen (Anthus cervinus)

2013 Vuoden ensimmäinen ja kevään ainut pesintäalueen ulkopuolinen: ROV Aronperä, Jängislahti 19.5. 1 än N (ARu).

Viimeiset havainnot tehtiin syyskuussa, joista suurin osa tehtiin ROV Aronperällä. Viimeiset

nähtiin syyskuussa: INA Menesjärvi 11.9.1 än p (JA) JA ROV Aronperä, Ounasjokisuisto 16.9. 1 kv rengastettiin p (VI)

2014 Keväällä ei tehty yhtään pesimäseutujen ulkopuolista havaintoa vaan ensimmäiset havainnot saatiin Pohjois-Lapista toukokuun lopussa INA Urunpää 22.5. 2 (Jukka Leinonen, Eila Leinonen) ja INA Ahkioniemi 4 m (SPa).

Elokuussa tehtiin enää 11 havaintoa ja syyskuussa enää neljä. Viimeiset nähtiin MUO Pallastunturi 4.9. 1 Än p (Jouko Hiltunen, Aki Hiltunen), ROV Alakorkalo 13.9. 1ä (ARu, Elisa Konttaniemi).

2015 Ensimmäinen toukokuun puolivälissä ROV Aronperä, Jängislahti 14.5. 1 k p (ARu), jonka jälkeen seuraava havainto oli jo pesimäseudulta. Poikkeuksena kuitenkin ROV Paavalniemi, lintutorni 23.5. 2 S än (ARu, AHm).

Elokuulta tehtiin enää yhdeksän havaintoa, joista suurin osa ROV Aronperällä. Syyskuussa havaittiin kahdeksan kertaa, joista viimeiset KOL Ylläs, Varkaankuru 15.9. 3 p (Kyösti Orava, Marita Orava).

Luotokirvinen (Anthus petrosus) *

2015 Edellinen havainto lajista vuodelta 2008. INA Kettujoki 28.4. 1 p (Rauno Koivunen).

Keltävästäräkki (Motacilla flava)

2013 Ensimmäiset nähtiin UTS Vetsikko 4.5. 1 k Ä (Jani Hoffren) sekä SAV Hihnaava 7.5. 1 (EY). 9.5. jälkeen yleisty ja havaintoja tehtiin päivittäin.

Kevään isoimmat kerääntymät KOL Teuravuoma, Saarijärvi 17.5. 30 pariutuneet p (PHi, PiH) ja PEL Sirkkakoski, Korkeaniemi jänkä 13.5. 19 (MSi).

Syksyn suurimmat kerääntymät PEL Jätevedenpuhdistamo 23.8. 40 p än noin (Timo Valkonen) ja SOD Ilmakkijärvi, lintutorni 5.8. 20 (Janne Lampolahti, Timo Ilonen, Kari Lepistö, Jari Taivainen).

Syyskuussa tehtiin enää neljä havaintoa, joista viimeiset KMJ Oinas, Mäkelä 3.9. 2m (PHä) ja PEL Pellojärvi 14.9. 1 än NE (Timo Larm, Matti Aaltonen).

2014 Ensimmäiset aikaisin huhtikuun lopussa YLI Kauliranta, Rantakylä 28.4. 1 p (JSa) Kevätmuutto käynnistyi kunnolla 8.5. jonka jälkeen havaintoja tehtiin päivittäin.

Kevään suurimmat kerääntymät INA Juutuanvuono, Honkalahti 27.5. 42 p (JHo, AHm)

sekä INA Menesjärvi 23.5. 40 p (JA).

Syksyllä eniten KOL Kurtakko 3.8. 30 p (PPe) ja ROV Aronperä, Jängislahti 6.8. 30 p (JSi).

Syyskuussa tehtiin vielä kymmenisen havaintoa ja viimeiset olivat ENO Hetta, Luomarova 6.9. 1m (JSi), UTS Pulmankijärvi, Vappula 1 p (Pentti Zetterberg, Teija Zetterberg) ja ROV Aronperä, Ounasjokisuisto 9.9. 1 ä (VI).

2015 Ensimmäiset SAL Salmivaara, Vaulavaara 6.5. 2 p (Eeva-Liisa Vuonnala) ja ROV Paavalniemi, lintutorni 8.5. 1 m N (MVä).

Keväällä laskettiin komeita kerääntymiä muuttoreittien varrelta INA Kaamasjokisuu 25.5. 350 p (Pertti Forss) sekä ROV Niskanperä, lintutorni 24.5. 200 än p (AMä, PAa, Ape).

Syksyllä laskettiin enimmillään KOL Kurtakko, Myllymaa 10.8. 30 p (PPe).

Syyskuussa nähtiin vielä monin paikoin, joista viimeiset havainnot ovat YLI Kainuunkylä, Kannalanlahti 26.9. 1 (JSa) ja YLI Kuivakangas, Kilpisjärventie 2 p (JSa).

Sitruunavästäräkki (Motacilla citreola) *

2014 KOL Lompolovuoma 27.5. 1 n p (Colin Shields, Denise Shields)

LLY:n alueen neljäs havainto kautta aikain! Edellinen havainto lajista on vuodelta 1996



Virtävästäräkki (Motacilla cinerea)

2013 20 havaintoa 8 paikalta, Muoniosta varmistettiin yksi pesintä MUO Pyhäjoki silta 22.6.–6.7. 1 emo ja enimmillään kolme poikasta (Kari Haataja, Jan Nyman). Muut havainnot ROV Auttiköngäs 30.5.-11.6. 1 k p (Hannu Friman, AHm, Kirsi Leiri), KOL Varkaankuru 3.-22.6. 2 pariutuneet p (JH, AJa, Auli Patjas, Elina Seppänen, MSi, Eeva Patjas, Eija Rahunen, Päivi Patjas).

MUO Äkäsmylly 4.6.–31.7. 1 n p (AAi, Tuula Granroth, Paavo Hellstedt, Juha Kettunen, Liisa

Kilpeläinen, Eija-Leena Laiho, Niklas Paulaniemi, Joni Raivio, Ilkka Ruuska, JSi, Jukka Raivio), SOD Vongoivanjoki 25.–29.6. 1 k p (Osmo Heinonen), SAV Tyyrijoja 27.6.–24.7. 1 n p (Osmo Heinonen, Kaisa Raatikainen, Päivi Korhonen, Riikka Juutikainen). KMJ Hoppula 12.7. 1 n (Juha Severikangas) ja MUO Äkäsjoki, Jassankoski 16.9. 1 p (Kyösti Orava).

2014 45 havaintoa mikä on enemmän kuin edellisenä vuonna ja kaksi varmistettua pesintää, Kolarista ja Rovaniemeltä. Vuoden ensimmäiset ROV Auttiköngäs 12.5. 1 k p Än (ARu, AHm) ja INA Giellajohka ravintolan piha 2.6. 1 (Kalevi Kortelainen).

Varmistettut pesinnät ROV Auttiköngäs 12.5.–28.6. 1 k p, jonka nähtiin vievän ruokaa poikasille (AHm, ARu, Timo Niskala, JH, MBä, AMä ym.) ja KOL Ylläs, Varkaankuru 3.6.–14.8. 3 2pariutuneet p, 1 juv p (Kyösti Orava, Alpo Roikola, Auni Roikola, Mikko Pryyl, Ismo Saarinen ym.).

Vuoden viimeinen nähtiin myöhään lokakuussa SAL Sauoivan kurut, Värriön lp 8.10. 1 (THi).

2015 20 havaintoa 17 paikalta. Ainoastaan yksi varmistettu pesintä varmistettiin. Vuoden ensimmäiset PLK Pyhätunturi 26.5. 1k (ENi), INA Juutuanjokisuu, kalasatama 27.5. 1 än p (JA, Vesa Juntunen, AVe, Irma Laiti) ja KMJ Pyhätunturi, Pyhäkasteenlampi 1.6. 2 p (Olli Sillantaka, Kai Nieminen).

Ainoa havainto onnistuneesta pesinnästä PEL Pyhätunturi, Isokuru 3 p Än vanhemmat sekä poikanen, jota vielä ruokkivat. Alueella oli mahdollisesti myös toinen poikanen (Sakari Harju, Päivi Väisänen).

Vuoden viimeiset SAL Hirvasjoen latvalampi, Värriön lp 23.8. 1 (THi, Aleks Mikola, Sara Lankinen, Sini Salko, Leena Lehtisara).

Västäräkki (Motacilla alba)

2013 Varhaisimmat RAN Portimon koulu 14.4. 1 (Henna-Riikka Hiltunen), KOL Hannukainen 15.4. 1 p (Tapio Oja) ja ROV Kivalonpuisto 1 ä (JSo). 18.4. alkaen havaintoja päivittäin. Keväällä eniten ROV Aronperä 27.4. 28 p (JSi, TSi) sekä PEL Turtola (Matin pelot) 21.4. 19 p (ISp).

Syksyn maksimi PEL Jätevedenpuhdistamo 23.8. 80 p än noin (Timo Valkonen)

Lokakuulta vielä 18 havaintoa ja yksi havainto linnusta joka sinnitteli itsensä marraskuun alkuun saakka INA Ivalo 1.11. 1 p (JHo, OO, JNi, ES).

2014 Ensimmäinen tavattiin SOD kk 8.4. (ENi). Seuraavat saapuivat normaaliin aikaan huhtikuun puolessavälissä ROV Aronperä, Jängislahti 12.4. 1 kiert (APe) ja KOL Äkäslompolo, Äkäsjoki, Mailanputiikki 1 p (PHi, Tuuli Kontio). 13.päivä lähtien nähtiin päivittäin. Keväällä enimmillään ROV Jaatila, Matinmikonperä 8.5. 70 noin-luku p (VI) ja ROV Kivitaipale, Kivijärvi 1.5. 50 kiert noin (JSi, MBä, TSi).

Syksyn maksimi YLI Kuivakangas, Kilpisjärventie 20.8. 200 p (JSa) ja YLI Haapakoski 120 (JSa).

Syyskuussa tehtiin vielä tusinan verran havaintoja, joista myöhäisimmät PEL Lempeä (koti) 16.9. 5 p (JH), YLI Portimojärven patosilta 25 (JSa) sekä myöhäisin YLI Kopanmäki, YBT 23.9. 5 (JSa).

2015 Ensimmäiset 11.4. ENO Hetta Jussantupa (PAa, Outi ja Paavo Kurkela), ROV Oikarainen (APe), joiden jälkeen havaintoja tehtiin päivittäin. Kevään suurimmat määrät laskettiin SOD Vitsa-aavanoja 5.5. 14 p (Timo Tamminen) ja PEL Kaaraneskoski 6.5. 12 p (TRa).

Syksyn maksimi SAL Naruska, Moilanen 21.8. 70 p (Pekka Moilanen) sekä UTS Kevojärvi 21.8. 40 p (Ina S. Tirri).

Lokakuussa tehtiin 36 havaintoa, viimeiset INA Menesjärvi 19.10. 1m ä (JA), MUO Puthaanranta 21.10. 1p (Aarno Muotka, Eini Nieminen), INA Kirkonkylä, Savioja (Pekka Wäre)

Tilhi (Bombycilla garrulus)

2013 Hyvä tilhivuosi. Alkuvuodesta suurimmat kerääntymät laskettiin Rovaniemellä: ROV Mäntyvaarantie 2.1. 500 noin kiert ”Valtava parvi pyöri Korkalovaaran päällä” (JSi) ja ROV Pohjolankatu 4.1. 500 p karkea vähimmäisarvio (AMä). Pieniä määriä tilhiä nähtiin Pohjois-Lappia myöten.

Syysliikehdintä oli vilkkaimmillaan syys-lokakuussa ja paikoitellen laskettiin komeita kerääntymiä. Enimmillään ROV Asemieskatu 16.10. 600 kiert (VVa).

2014 Kaksijakoinen tilhivuosi. Alkuvuodesta laji oli kokonaan kadoksissa mutta syksyllä nähtiin suuria kerääntymiä kun pihlajanmarjoja riitti. Suurimmat kerääntymät laskettiin marras-joulukuussa: ROV Hallituskatu 27.11. 2800 p (VVa, Marko Junttila) ja ROV Hallituskatu 25.12. 1300 p (PPe).

2015 Hyvä tilhivuosi. Alkuvuoden suurin määrä laskettiin Rovaniemellä ROV Kaupungintalo 4.1.

1450 p (VVa). Tilhiä nähtiin alkuvuodesta runsaasti myös muualla Lapissa Inaria myöten INA Ivalo, Haravalanto 2.1. 520 p (Vesa Luhta).

Syksyllä oli vilkkainta lokakuussa mutta määrät jäivät pieniksi. Enimmillään YLI Kuivakangas 5.10. 200 (JSa).

Koskikara (Cinclus cinclus)

2013 Suurimmat määrät havaittiin tutulla paikalla INA Juutua, Jurmukoski 14.12.23 (Martti Rikkonen, Tapio Seppälä), INA Jurmukoski 19.2. 21 p (SPa) ja INA Jurmukoski 8.4. 21 p (JA).

Etelä-Lapin pesimäaikainen havainto ROV Auttikönkään luontopolku 8.6. 2 (Harri Mäkinen).

2014 Vuoden maksimi INA Jurmukoski 10.1. 22 p (MT, OO). Muut kerääntymät alle 20 linnun. Etelä-Lapissa tehtiin 8 havaintoa pesimäaikaan mutta varmistettuja pesintöjä ei tällä kertaa tehty.

2015 Suurimmat kerääntymät totutusti INA Jurmukoski 28.1. 29 p (MT, Miia Helander) ja INA Jurmukoski 4.2. 25 p (Martti Rikkonen).

Etelä-Lapista tehtiin pesintäaikaan kolme havaintoa ROV Marraskoski 1.6. 1 (Kari Kunnas), ROV Auttiköngäs 2.6. 1 p (PAa, AHm, ARu) ja ROV Auttiköngäs 22.7. 1 p (MVä).

Peukaloinen (Trogodytes troglodytes)

2013 25 havaintoa 34 yksilöstä

INA Kultala 8.6. 1Ä (Timo Vartianen).

KIT kk Peuratie 5 2.9. 1p (Hilkka Suomalainen).

KOL Varkaankuru 3.6.-6.7. 2Än (Jsi, Ilkka Ruuska, ym).

MUO Pyhäjoki 19.9. 1än (Kari ja Riitta Aromäki).

PLK Isokuru 1än (Ville Vasko, Chiara Morosinotto).

POS Korouoma 4.-24.6. enimmillään 3Ä (PAa, AHm, TLe, Juha Severinkangas).

ROV Auttiköngäs 11.6.-25.6. (Hannu Friman, Kirsi Leiri), Louevaara 18.8. 5 lentopoikue (Ilpo Kojola)

SAL Värriön luonnonpuisto 2.6.-20.9. Papuoiva 1k Ä (Veli-Pekka Viklund, Kari Helin), Jyppyrävaara 1k ä, Syväkuru 1k ä, Hirvasjoki 1k ä, Kuntasjoki 1ä (THi). Kevään ensimmäinen Kuutsjärvi 24.4. 1k Ä (THi)

SAV UKK puisto Vongoivanmänniköt 3.9. (Mikko Oksanen).

2014 22 havaintoa 26 yksilöstä

ENO Iitto 26.4. 1 (Viktor Mannela).

KIT Sätkenä 10.4. 1 (MJo), kk Peuratie 20.-28.8. (Hilkka Suomalainen).

KOL Varkaankuru 13.6. 1Ä (Matti Kiuru).

MUO Äkäskero 12.8. 1kiert (Hilkka Suomalainen) POS Korouoma 2.6. 3p (PAa, AHm).

ROV Itäpuolentie, Heteoja 5.6. 1Ä (JSi), Hyypiöoja 6.7. 1Ä (AMä), Paavalniemi 6.10. 1Ä (VI), Nivankylä 30.11. 3 (Merja Vierelä).

SAL Kuopsiojanlatvakuru 12.6. 1 Ä (PPi), Sulahaaranlatvavaara 17.9. 1p (Alpo Koukila), Hanhikangas 19.9. 1 (RMI, Helena Mikkonen), Värriön luonnonpuisto Kuntasjoki, Syväkuru, Sauoivan NWpuoli (THi, Alekski Mikola).

2015 40 havaintoa 61 linnusta

Havaintoja totutuilta paikoilta

Kevään ensimmäinen UTS Korreoja 9.4. 1p (Jai, Edvard Aikio, Helena Aikio, Esko Aikio, Aune Veersalu, Piibe Aikio) seuraava PLK Rykimäselkä 24.4. 1k Ä (Esko Kesälä) viimeinen tavattiin SAV Pitkänjängän E-puoli 23.9. 1p (THi).

Rautiainen (Prunella modularis)

2013 Vuoden Ensimmäiset KIT Kenttälä 18.4. 1 p (JTa) ja ROV Niskanperä, lintutorni 22.4. 1 p (JJa). Seuraavat havainnot 25.4. minkä jälkeen havaittiin päivittäin Inaria myöten.

Syksyllä suurimmat rengastusmäärät ROV Aronperä, Ounasjokisuisto 16.9. 31 rengastettiin p (VI) sekä ROV Aronperä, Ounasjokisuisto 19.9. 26 rengastettiin p (VI).

Lokakuussa tehtiin vielä 6 havaintoa ja myöhäisin yritti talvehtimista Rovaniemellä ROV Alakorkalo 5.11.2013–1.1.2014 1 p (Lea ja Hans Mattus).

2014 Rovaniemelle talvehtimaan jäänyt lintu nähtiin vielä tammikuun alussa mutta siitä ei tehty enää havaintoja sen jälkeen. Seuraavat normaaliin aikaan huhtikuun alussa: ROV Vikajärvi, Korpikoskentie 13.4. 1 (HJa), ROV Putaanperä, pumppaamo 17.4. 1 ä m (ARu, JSi) että PEL Konttajärvi 1 (Veli-Matti Sihvo).

Rovaniemellä rengastettiin eniten ROV Aronperä, Jängislahti 18.9. 8 rengastettiin (VI).

Lokakuussa tehtiin vielä kolme havaintoa, joista myöhäisin INA Ivalo, Mukanperä, Salmenranta 11.10 1 ä (OO)

2015 Ensimmäiset ROV Leive (Pyhtilä) 14.4. 1 p (Eeva Pyhtilä), KMJ Särkikangas, Metsämiehentie 18.–20.4. 1 ruokinnalla (Aino Salo) ja PEL Turtola (Asemantie) 18.4. 1 m ä N (JH, JSa, ISp).

Seuraavat nähtiin 22.4. jonka jälkeen nähtiin päivittäin.

Syksyllä rengastettiin eniten UTS Pulmankijoen suisto 25.9. 25 17m, 8 p reng (Jorma Pessa, Esko Pasanen).

Lokakuussa nähtiin viidellä paikalla ja viimeinen INA Ivalo, Salmenranta 23.10–2.11. 1 p ruokinnalla (JHo, JA, MR, MSy, RHo, Vesa Juntunen).

Punarinta (Erithacus rubecula)

2013 Ivalon lintu viihtyi ruokinnalla 24.2. jonka jälkeen katosi. Tammikuussa tehtiin myös toinen havainto lajista: ROV Napapiiri 5.1. 1 p (MBä).

Seuraavat tulivat normaaliin aikaan huhtikuun lopussa SOD kk 1p 19.4. (ENi), ENO Hetta, Mikonlahti 1 (Esko Angeli, Leila Angeli) ja ROV Hirvas, Kemijoki, Isosuvanto 20.4. 1 Ä (ARu). 21.4. alkaen havaittiin jo monin paikoin ympäri Lappia.

Lokakuussa tehtiin vielä 19 havaintoa ja viimeinen nähtiin marraskuun alussa ROV Viirinkangas 3.-5.11. 1 p (Martti Pennanen, Sirkka Pennanen)

2014 Ensimmäinen normaaliin aikaan huhtikuun alussa UTS Rovarinne 12.4. 1 (Irma Laiti). 13.4. lähtien nähtiin joka päivä.

Syksyllä lokakuussa havaittiin vielä monin paikoin, marraskuussa enää yhdellä paikalla mutta joulukuussa tehtiin vielä kolme havaintoa ROV Sahanperä, Peräpuistikko 10.12. 1 p (LMu), ROV Santamäki 19.12. 1 p (Minna Luolamo) ja viimeinen ROV Santamäki 21.12. 1 reng (IK, Minna Luolamo).

2015 Ensimmäinen aikaisin maaliskuun lopussa ROV Aapatie 5 31.3. 1 p ruokinnalla, lintu kuvattu (Heikki Peltonen). Seuraava ROV Korpitie 2.4. 1 p (Kari Kalkkinen). Seuraavat havainnot tehtiin 15.4. jonka jälkeen havaintoja tehtiin päivittäin.

Syksyllä lokakuussa havaintoja tehtiin vielä ympäri Lappia. Viimeiset nähtiin marraskuun puolessavälissä SAL Pyhäjoki 12.11. 1 (Pertti Kantola) ja UTS Pulmankijärvi 15.11. 2 p (Laila Aikio).

Satakieli (Luscinia luscinia)

2013 Vuosi 2013 oli hyvä vuosi satakielellä. Yhteensä havaittiin 12 laulavaa yksilöä. Oheisesta taulukosta näkee kuinka monessa eri kunnassa lajia nähtiin ja kuinka monta yksilöä. Eniten satakieliä kuultiin Ylitorniolla:

Kunta	yksilömäärä
Ylitornio	5
Rovaniemi	2
Sodankylä	1
Kemijärvi	1
Pello	1
Ranua	1

2014 Kesällä 2014 havaittiin ROV 31.5. Hirttiönemi 1 Ä (IKr), Vitikanpää 2.6.–11.6. 2 (PAa, AHm, useat), 6.6. Sinettä 1Ä (JSn), 10.6. Prunteli 1kÄ (Pauliina Kulmala), KMJ, Riskinniemi 1Ä (Pentti ja Sinikka Mettiäinen).

2015 Ei havaintoja.

Sinirinta (*Luscinia svecica*)

2013 Kevätmuuton ensimmäiset POS Ahvensalmi 10.5. 1 p (Mika Heikkala), POS Oiva 14.5. 1 k (TBa) ja KOL Ylläsjärvi, Kielisenvuoma 15.5. 2 (PHi, PLh). Kesä-heinäkuulta ei havaintoja Etelä-Lapista.

Syksyllä runsain tutusti ROV Aronperä, jossa parhaimpina päivinä 23.8. 39 rengastettiin p (VI) ja 4.9. 24 1kv rengastettiin p (VI). Vuoden viimeiset samalla paikalla 23.9. 2 k 1kv rengastettiin p (VI) ja KIT Kumputunturin huippu 30.9. 1 (Sirkka Alasjärvi, Juhani Aro).

2014 Keväällä hyvin aikainen INA Törmänen 28.4. 1 ruokinnalla (Heikki Tanhua), enemmän tulijoita alkaen 17.5. ENO Peltovuoma 1 k p (Erkki Jaanu, Eero Peltonen), Näkkälävaara 1 (Antti Karlin), Saarikoski 1 p (KJo) ja myös 17.5. UTS Aittijoki 1 Ä (Kirsti Guttorm). Kesä-heinäkuulta ei havaintoja Etelä-Lapista.

Syksyn suurimmat määrät ROV Aronperältä: 1.9. 27 rengastettiin (VI), 3.9. 25 rengastettiin (VI) ja 9.9. 20 rengastettiin (VI).

Vuoden viimeinen sinnitteli lokakuun alkuun SOD Heinelmäaapa 3.10. 1 p (OPK).

2015 Ensimmäiset nähtiin toukokuun alussa PEL Yliranta, pellot 8.5. 1 k p (JH) ja Poikkihaka 1 k p (JH) sekä ROV Norvajärvi 9.5. 1 k p (Soile Vitikka) ja Paavaliemi 1 p (JSO, HJa). Kesällä yksi havainto Etelä-Lapista: POS Riisitunturi 14.6. 1 n p (Erkki Laitinen, Merja Ihanainen).

Syksyllä eniten nähtiin ROV Aronperällä jossa eniten 3.9. 37 1kv rengastettiin p (VI) sekä 8.9. 26 rengastettiin p (VI). Vuoden viimeinen oli kaikkien aikojen myöhäisin ENO Muotkajärvi, Muotkatieva

9.-11.10 1 p (TLe, Ele).

Sinipyrstö (*Tarsiger cyanurus*)

2013 16 havaintoa LLY:n alueelta. Reviirit kunnittain SAL 6, ENO 2, KMJ 2, SAV 1 ja INA 1. Varhaisimmat SAL Kynsivaara, Värriön lp 22.5. 2 (THi) ja SAL Papuoiva 2.6. 1 (Veli-Pekka Viklund, Kari Helin).

Viimeinen SAL Kuutsjärvi, Värriön luonnonpuisto 18.9. 1 (THi).

2014 Havaittiin 19 yksilöä, jotka jakautuivat kunnittain seuraavanlaisesti: SAL 6, ROV 1, POS 10, SOD 1 ja UTS 1. Vuoden ensimmäiset SAL Kuutsjärvi, Värriön luonnonpuisto 11.5. 1 k +2kv (THi) ja SAL Kotovaara, Värriön luonnonpuisto 29.5. 1 k 2kv n-puk (THi, Tarmo Kylli).

Vuoden viimeiset nähtiin elokuun lopussa SAL Pulkkatunturin SW-puoli, Värriön lp 21.8. 1 n-puk (THi, Leena Hintsanen, Kalle Greis, Tuomas Vuorinen, Joni Saunaluoma, Iikka Haikarainen, Samuli Haapalainen), SAL Kuutsjärvi, Värriön luonnonpuisto 22.8. 1 kv (THi) ja SAL Kuutsjärvi, Värriön luonnonpuisto 29.8. 1 n-puk (THi).

2015 Vuonna 2015 tehtiin ainoastaan 6 havaintoa mikä on normaali tulos muutaman paremman vuoden jälkeen. Kaikki havainnot: SAL Niemelä 17.5. 1 k (Maarit Luhtasaari), KMJ Pyhätunturi, Isokuru 1.6. 1 n (Olli Sillantaka, Kai Nieminen), PLK Pyhäkasteenlampi 12.6. 1 k p Ä (Merja Värtö-Niemi), SAV Kemihaara, Keskipakat 23.6. 1 k Ä (Petri Saarinen, Ilkka Vatanen, Ilkka Vilen), ENO Yli-Kyrö, Porokodanjärvi 26.–27.6. 1 k +2kv Än (TLe, Tuomas Väyrynen) ja PLK Pyhätunturi, Pyhäkasteenlampi 2.7. 1 Ä (PAa).

Mustaleppälintu (*Phoenicurus ochruros*) *

2013 Yksi havainto UTS Skalluvaara 6.6. 1 k p (Rauno Varma).

2014 Kolme havaintoa: SOD Keskusta, Kitisen itäpuoli 29.4.–6.5. 1 k p (Tapani Tuovinen, AHm), SAL Kuutsjärvi, Värriön luonnonpuisto 22.8., n-puk (THi) ja KOL Ylläs Y-1 parkkipaikka 22.9. 2 p (Ismo Saarinen).

2015 Kolme havaintoa viime vuoden tapaan: MUO Puthaanrannantie 70 5.5. 1 p kuvattu (Marja ja Armas Nykänen), ENO Hetta srk-koti 1 (TLe) ja ROV Leive (Pyhtilä) 29.5. 1 n p (Ismo ja Eeva Pyhtilä).

Leppälintu (*Phoenicurus phoenicurus*)

2013 Ensimmäiset PEL Jolmanpää 27.4. 1 k p Ä (JH) ja ENO Hetta, Luomarova 2.5. 1 k p (JSi).

Myöhäisimmät nähtiin syyskuun puolessavälissä INA Ivalo, Salmenranta 15.9. 2 p (JHo) ja KOL Äkäslompola, Nilivaara 17.9. 1 kv p (Kyösti Orava, Marita Orava).

2014 Varhaisimmat YLI Pessanranta 20.4. 1k 1n (Mauri Viiri) ja PEL Pellojärvi, Hannunranta, lintutorni 25.4. 1 p ä (ISp) Näiden jälkeen seuraavat nähtiin toukokuun alussa.

Viimeiset syyskuun alussa ROV Aronperä, Ounasjokisuisto 10.9. 1 n rengastettiin (VI), ROV Aronperä, Ounasjokisuisto 12.9. 1 k 1kv rengastettiin (VI) ja INA Ivalo, Salmenranta 2 p (JHo).

2015 Ensimmäiset ehtivät Lappiin toukokuun alussa ROV Oravilampi 3.5. 1 n (Jouko Rautio, Seija Rautio), KMJ Keskusta, Seinälä 1 k p (PAa), ROV Saarenkylä 5.5. 2 (Helli Posio) ja KIT Sätkenä 1 k Ä (MJo).

Viimeisille vilkutettiin syyskuun lopussa KMJ Sieniselkä 14.9. 1 var (Ritva Nurmi), ROV Sahanperä, Peräpuistikko 1 n p (LMu), KMJ Kummunkylä 15.9. 1 p (Jaana Sarvala, Anu Hiittenkallio) ja INA Kettujoki/Latokangas 27.9. 1 n-puk än (Kari Sinkkonen).

©Timo Leppänen *Mustaleppälinnusta saatiin kolmelta vuodelta seitsemän havaintoa.*

Pensastasku (*Saxicola rubetra*)

2013 Ensimmäiset nähtiin toukokuun alussa ROV Niskanperä 8.5. 2 Ä (JSi), ROV Niskanperä, pellot 9.5. 1 k n p (AMä), SAL Kursu 1 k (JSO) ja ROV Ylikylä, Apajatie 1 Ä (JSi). Keväällä ei laskettu suuria keräntymiä. Syksyllä eniten YLI Kallijoki, Naaskon pellot 4.8. 48 (JSa).

Syksyllä viimeiset KMJ Oinas, Mäkelä 3.9. 1 p (PHä), KOL Lompolovuoma 15.9. 1 p (Kyösti Orava, Marita Orava) ja INA Mellanaapa 16.9. 1 juv nous (MR).

2014 Ensimmäiset ROV Apukka, pellot 4.5. 1 p (JSn, TSn), YLI Kauliranta, Rantakylä 1 (JSa) ja ROV Vaarala, Elkinrannantie 7.5. 1 k p (JSn). Keväällä ei laskettu suuria parvia. Syksyn suurin määrä yhdeltä paikalta PEL Ratasjärvi, Vuomajoki 5.8. 18 (JSa).

Viimeiset nähtiin syyskuussa YLI Sammaljokisuu, p-paikka 3.9. 2 (JSa), ROV Ounasjoki, Madesaari 10.9. 2 p (LMu) ja YLI P-Portimo, Kaakkurivuoma 16.9. 1 (JSa).

2015 Ensimmäiset vapun jälkeen ROV Kolpene 2.5. 1 k p (JSO), ROV Aronperä, Jängislahti 1 (OMä) ja SOD Kittiläntie 6.5. 1 p (VRu). Keväällä yksi isompi keräntymä PEL Yliranta, pellot 7.5. 6 p (Kristiina Johansson, JJa). Syksyn suurin PEL Pellojärvi 13.8. 9 juv p (JH).

Syksyn viimeiset havainnot tehtiin jälleen syyskuussa POS Oiva 2.9. 1 (TBa), KMJ Isokylä, Porolammen pellot 13.9. 1 p (PAa, Veikka Aalto) ja YLI Mellakoski, Haarasajo 25.9. 1 (JSa).



Mustapäätasku (*Saxicola rubicola*) *

2014 LLY:n ensimmäinen havainto lajista! Havaittiin huhtikuun lopussa ja lintua käytiin ahkerasti katsomassa ympäri Lappia ROV Aronperä 29.4.–4.5. 1 k p (OMä, ym).

©Olli-Pekka Karlin Rovaniemen mustapäätasku.

**Kivitasku** (*Oenanthe oenanthe*)

2013 Ensimmäinen havaittiin huhtikuun lopussa ROV Alakorkalo 26.4. 3 (Matti Kassala). Seuraavana päivänä tehtiin jo useita havaintoja. Ensimmäinen Pohjois-Lapissa UTS Nuorgam, Pulmankijärventie 16.5. 1 k p (Mika Vainio, Kirsti Vainio).

Viimeiset nähtiin syyskuussa ROV Lainaannranta 13.9. 1 k (AMä, RKa), ENO Palovaara 17.9. 3 (Timo Vartiainen) ja SOD Kersilö, voimala 27.9. 1 kv p (Edward Klun).

2014 Ensimmäiset ROV Niskanperä, lintutorni 21.4. 1 n p (IK), POS Oiva 24.4. 1 (TBa) ja ROV Alakorkalo 26.4. 2 än (Matti Kassala). Pohjois-Lapin varhaisin INA Lentokenttä, Sakiavaara 10.5. 1 p (JET).

Myöhäisimmät ROV Arktikum 15.10. 1 p (OPK, RKa) ja ROV Ounasvaara 19.10. 1 p (Pekka Nikander).

2015 Ensimmäinen RAN Takkisuo 28.4. 1 p (ONä). 2.5. nähtiin jo useammalla paikalla, jonka jälkeen havaintoja tehtiin useita päivittäin.

Pohjois-Lapin ensimmäinen INA Pikku-Petsamon rantapellot 7.5. 2 p (MT).

Vuoden viimeiset nähtiin syyskuun lopussa SOD Kiilopää 24.9. 1 p (Mika Asikainen), KMJ Isokylä, Karsimustie 1 p (PAa) ja INA Kiilopää, Ahopään kierros 25.9. 1 p (Mika Asikainen).

Sepelrastas (*Turdus torquatus*)

2013 Ensimmäiset YLI s-marketin risteys 21.4. 1 k p (Toni Karhunen) ja YLI Kuivakangas 22.–23.4. 1 k p (JSa). Pesimäalueiden ulkopuolella nähtiin kevätmuutolla YLI, INA, MUO ja KIT. Ja syksyllä taas normaalin harvinainen. Vuoden viimeinen ENO Kilpisjärvi, Saanan SE-rinteen kivikko 4.9. 1 p 1kv (Harri Päivärinta).

2014 Ensimmäiset keväällä YLI Kilpisjärventien E-puoli 17.4. 1 k ad p (TRa, JSa, TTa). Keväällä suurin kerääntymä ROV Törmänki 7.5. 6 p (Heikki Tuomi-Nikula).

Vuoden lokakuussa YLI Kauliranta, rantakylä 15.10. 1 k (JSa) ja KOL Äkäsloppolo, Yllästunturi kansallispuisto 20.10. 1 p kiert än (Teo Ylätal).

2015 Ensimmäiset keväällä nyt 25.4. SAL,kk 1p (Seija Oinas), 27.4. PEL, Nuasjärvi, Säikkäränniemi 1k p (Kaarlo Vierelä), 28.4. ROV, Ounasvaara, Tottorakka 1n (JSi), Käsivarressa ensimmäinen 5.5. ENO, Iitto 1 k p (TRa, MSi). Syksyn viimeiset 17.9. ENO, Kilpisjärvi 6 p (MVä), 17.9. UTS, Nuvvus, Ailigas 6p (2 ad, 4 lentopoikasta) (Pekka Peltonen, Veikko Ruohotie), 23.9. UTS Ailigas 9 (2k, 2n, 5 1kv) (Jorma Pessa, Esko Pasanen).

©Aki Aintila Linjalaskijan mukavia hetkiä Kilpisjärvellä

**Mustarastas** (*Turdus merula*)

2013 Mustarastaasta tehtiin 147 havaintoa. Määrä on huomattavasti paljon vähemmän kuin edellisinä vuosina. Tammi-helmikuussa tehtiin viisi havaintoa. Kevään ekat INA Ivalo, Vävyntiemi 20.3. 1 (Heikki Haapanen), PEL Kaaranneskoski 25.3. 1 k p (Sinikka Piittisjärvi) ja PEL Juoksenki 31.3. 1 p (Arto Kuusijärvi). Kesäkuulta 12 havaintoa, heinäkuulta 1 ja elokuulta ei yhtään. Pesintöjä ei todettu kesällä.

Syyskuussa ilmoituksia 13, Lokakuussa 18 ja marraskuussa 5. Vuoden viimeinen ROV Tapionkylä 30.11. 1 n (Pasi Aikio).

2014 Mustarastaista tehtiin 170 havaintoa mikä on hieman enemmän kuin edellisellä vuonna. Ensimmäiset SAL Liinaharju 13.1. 1 Ruokintapaikalla (Ari-Antti Aska), ROV Nivankylä 19.1. 1 k p (Timo Koutaniemi) ja SAL Liinaharju 21.1. 1 k (Ari-Antti Aska).

Syksyn suurin määrä ROV Leive (Pyhtilä) 25.10. 4 p (Eeva Pyhtilä). Vuoden viimeinen INA Inari, Siulatie 22.–26.12. 1 k 1kv (Martti Kosonen, Leena ja Mauno Ranta).

2015 Havaintoja tehtiin 204 mikä on jälleen hieman enemmän kuin edellisellä vuotena. Ensimmäiset havainnot ROV Tennilä 8.1. 1 n 2kv (OPK), ROV Vanhavaarantie 17.1. 1 k p (Paula Nevala) ja ROV Vanhavaarantie 27 1 ruokinnalla

(Esko Nevala, AMä, Paula Nevala).

Syksyn suurin määrä ROV Leive (Pyhtilä) 1.-4.10. 6 p (Eeva Pyhtilä). Vuoden viimeiset KMJ Sipovaara 19.11. 1 p (Orvo Lapinniemi) ja ROV Kuusirinne 23.11.2015–24.1.2016 1 k p (Jaako Kauppinen, Riitta Saarinen).

Mustakaularastas (*Turdus atrogularis*) * *

2015 Mustakaularastaasta tehtiin yksi havainto Ivalossa vierailleesta yksilöstä INA Ivalo Salmenranta 23.–29.10. 1 1kv n-puk p (JHo, Anja Akujärvi, JA, MSy, OO, RHo, Vesa Juntunen).

©Juhani Honkola Ivalon mustakaularastas.

**Räkättirastas** (*Turdus pilaris*)

2013 Tammi-maaliskuussa havaintoja tehtiin ainoastaan Rovaniemen kunnan alueelta ja nekin koskivat yksittäisiä yksilöitä. Suuria parvia ei havaittu. Ensimmäiset mahdolliset muuttajat ROV Alakorkalo, jäteasema 11.4. 1 p (JSn, TSn), ROV Teollisuuskylä 13.4. 3 p (JSi), ROV Teollisuuskylä 14.4. 1 p (JSi) ja ROV Lampelankatu 1 p (JSi).

Syksyllä nähtiin ajoittain komeaa muuttoa ENO Sotkajärvi, lintutorni 15.9. 539 m (JSi). Marraskuussa tehtiin enää kahdeksan havaintoa ja joulukuussa kaksi: ROV Illinvuopaja 6.12. 1 p nous NE (AMä) ja PEL Pakisjärvenpää 29.12. 1 p (Jouni Satta).

2014 Tammi-maaliskuussa tehtiin ainoastaan kolme havaintoa. Maaliskuun ensimmäinen havainto lienee ensimmäinen muuttaja PEL Turtola (Matin pellot) 28.3. 1 p (Simo Valkonen) ja ROV Alakorkalo, jäteasema 30.3. 1 nous (AMä). Muutto käynnistyi 12.4., jonka jälkeen havaintoja tehtiin päivittäin. Keväällä eniten YLI Marjosaari 2.5. 155 p (TTa).

Laulurastas (*Turdus philomelus*)

2013 Varhaisimmat YLI hautausmaa 22.4. 1 (Pertti Rautio), YLI Haapakoski, koti 24.4. 1 (JSa), ROV Ounasvaara läjitysalue 25.4. 1 ä (ARu) ja ROV Oravinlampi 2 p (IRa). Pohjois-Lapissa INA Ivalo, Männiköntie 10 28.4. 2 (JET).

Lokakuussa tehtiin vielä kahdeksan havaintoa ja viimeinen nähtiin marraskuussa SAL Aatsinginvaara 10.11. 1 p än (RMi).

2014 Ainoastaan 150 havaintoa. Ensimmäiset KIT Kenttälä 17.4. 1 kiert (Juha Takalo), YLI Aittamaa 19.4. 3 (JSa) ja PEL Kootus 20.4. 1 (TRa). Pohjois-Lapin ensimmäinen INA Nellim 30.4. 2 (JET).

Vuoden viimeiset KMJ Keskusta 18.11. 1 p (THi) ja viimeinen sinnitteli joulukuulle ROV Tavivaara 4.12. 1 p (IK, Pekka Holck, Jukka Räisänen, Juho Similä).

2015 Ensimmäinen todella aikaisin huhtikuun alussa UTS Utsjoki 7.4. 1 Ä (Rane Olsen, Harri Lehtonen). Seuraavat nähtiin jo normaaliin aikaan YLI kk 23.4. 1 p (JH), ROV Paavalniemi 1 Ä (JSa) ja KMJ Juujärvi 24.4. 1 Ä (Erkki Jokelainen). Pohjois-Lapin varhaisin INA Törmänen 7.5. 1 Ä (MSy, MVi).

Viimeiset lokakuun lopussa KMJ Oinas, Mäkelä 18.10. 1 p (PHä), INA Ivalo Salmenranta 23.10. 1 p (JHo, RHo,) ja INA Ivalo Salmenranta 27.10. 1 p (JHo, RHo).

Punakylkirastas (*Turdus iliacus*)

2013 Varhaisin YLI Kemppasen mutka 21.4. (TRa, Toni Karhunen) ja seuraavana päivänä havaintoja tehtiin jo useammassa paikassa. Pohjois-Lapin ensimmäinen INA Mellanaapa 28.4. 1 p (MT, Miia Helander, OO).

Vuoden viimeiset ROV Pahtaja 24.10. 1 ä (AMä), ROV Ounasvaara 3 p (VPe) ja ROV Luke 25.10. 1 än m S-W (VNi).

2014 Vuoden ensimmäinen jo huhtikuun alussa UTS Aittijoki 7.4. 1 Ä (Eila Guttorm). Seuraavat jo normaaliin aikaan YLI Kuivakangas, Kilpisjärventie 18.4. 1 p (TTa), ROV Putaanperä, pumppaamo 19.4. 1 Ä (JSn, ARu), YLI Kuivakangas, Kilpisjärventie 5 p (TTa) ja YLI Kuivakangas, Kilpisjärventie 3 (JSa).

Vuoden viimeiset havainnot tehtiin marraskuussa, joista viimeiset ROV Ruokolammentie 5.11. 2 p (JSi), ROV Ruokolammentie 8.11. 1 p (VVa) ja ROV Ahokankaantie 16.11. 1 p (JSi).

2015 Ensimmäinen poikkeuksellisen aikaisin tammikuun alussa ROV Teerikatu 14b 24.1. (Virpi Tökkäri). Seuraavat jo normaaliin aikaan huhtikuun puolessä välissä UTS Aittijoen tila 16.4. 1 Ä (Eila Guttorm) ja RAN Pohjaslahti 19.4. 1 (Eila Ylilokka).

Viimeiset lokakuun lopussa KOL Äkäslompola, Hillentie 4 26.10. 1 p (PHi), ROV Rautiosaari 27.10.1 p (MVä) ja ROV Aronperä, Jängislahti 1 kiert (JSi).

Kulorastas (*Turdus viscivorus*)

2013 Kulorastaasta tehtiin 159 havaintoa, mikä on vähemmän kuin edellisinä vuosina. Vuoden ensimmäiset INA Lauuluvaara 17.4. 2 p (SPa, MPe, Kari K), SAL Hevosmiehentie 1 (Pertti Kantola) ja ROV Jaatilansaari, Ala-rinne 20.4. 1 p (JSn, TSn).

Vuoden viimeiset lokakuun puolessä välissä POS Häikäniemi 13.10. 1 (JSa), YLI Meltosjärvi 2 (JSa), POS Mourusalmi 16.10. 1 Ä (Osma Heikkala, MHe) ja KMJ Sellu 17.10. 2 p (PAa).

2014 Havaintoja tehtiin hieman enemmän kuin viime vuonna eli 178. Ensimmäiset tuttuun tapaan huhtikuun puolessä välissä ROV Marjavaara 15.4. 1 p (VI), ROV Jaatilansaari, tiensuu 17.4. 5 p (JSn, ARu), ROV Niskanperä 3 p (VI) ja YLI Kainuunkylä 1 p (TTa). Viimeinen nähtiin INA Ivalo, Salmenranta 17.10. 1 kiert (JHo, RHo).

2015 Havaintoja tehtiin jonkin verran enemmän kuin viime vuonna eli 207. Ensimmäiset PEL Lankojärvi, Levälahti 14.4. (TRa, Johanna Kokkonen, Pertti Rautio), PEL Välikylä 15.4. 1 p Ä (ISp) ja PEL Sirkkakoski 2 p (MSi, TRa). Marraskuussa tehtiin vielä kaksi havaintoa ja joulukuussa tehtiin vielä yksi havainto PEL Lempeä (koti) 9.12. 1 k m s Ä (JH).

Pensassirkkalintu (*Locustella naevia*)

Vuodelta 2013 yksi havainto: SOD Sassali 2.6. 1 Ä (ARu).

Vaaleakultarinta (*Iduna pallida*)

2015 ROV Kirkkolampi 8.10. 1 p (JSi)

Lly:n ensihavainto!



©Jorma Salo Vaaleakultaranta yllätti 2015 syksyllä havainnoitsijan

Kultarinta (*Hippolais icterina*)

Vuodelta 2014 kaksi havaintoa:

ROV Vitikanpää 6.-10.6. 1-2 Ä Lintuja lauloi paikalla useimmiten 1, joka rengastettiin (VI), mutta 7. 6. laulajia oli 2 (AMä, VNi, JSn, TSn, AHm).

ROV Ojanperä 13.6. 1 Ä (AMä).

Ruokokerttunen (*Acrocephalus schoenobaenus*)

2013 Ensimmäiset YLI Pakisjärvi 20.5. 1 Ä (ARu), ROV Koivusaari 29.5. 3 Ä (LMu).

Pohjois-Lapin ensimmäinen ENO Sotkajärvi 5.6. 2 Ä (JSi, IRu).

Kesän suurin laulajien määrä ROV Kivitaipaleen Kivijärvi 1.6. 10 Ä (IRa).

Viimeiset laulajat PEL Pellojärvi, Kynäsniemi 3.7. 1 Ä (JSi, IRu) ja RAN Piittisjärvi, Ristisalmi 9.7. 1 Ä (PAa).

Syyskuussa 2 havaintoa. Viimeisimpänä ROV Aronperä, Ounasjokisuisto 12.9. 2 1kv reng. (VI).

2014 Ensimmäiset KMJ Oinas, Mäkelä 1.6. 1 Ä (PHä, MHä), YLI Kantomaanpää 3.6. 1 Ä (JH, MKn, MSi).

Pohjois-Lapin ensimmäinen INA Ivalojojkisuu

11.6. 3 Ä (JA, OO).

Viimeiset laulajat ROV Ounasjokisuisto 21.7. 1 Ä (MVä) ja PEL Pellojärvi, Hannunranta 30.7. 1 Ä (JH).

Elokuussa vielä 12 havaintoa, Syyskuussa vain yksi INA Mellanaapa, jätevedenpuhdistamo 8.9. 1 p (OO, MSy).

2015 Ensimmäiset ROV Niskanperän lintutorni 28.5. 1 Ä (MVä), INA Mellanaapa, jätevedenpuhdistamo 31.5. 1 p (JHo, RHo), ROV Harjulampi 2.6. 1 Ä (PAa, AHm), Eli kiirehti pohjoisimpaan Lappiin yhtä nopeasti kuin etelään. Kesän viimeiset laulajat ROV Ounasjokisuisto 30.7. 2 Ä (OPK, JSi).

Syyskuussa 3 havaintoa, joista viimeisimpänä ROV Aronperä, Jängislahti 20.-21.9. 1 1kv reng (MPe, JSi).

Viitakerkkunen (*Acrocephalus dumetorum*)

2013 8 havaintoa:

ROV Niskanperä 31.5.-8.7. 1 Ä (Kaarina Niska, JJ, PAa, ym.), Saarenkylä, Otvotie 2.-5.6. 1 Ä (Ismo Korteniemi, IRa, PAa, MBä ym.) ja Oikarainen 21.6. 1 Ä (AMä).

PEL Pellojärvi, Hannunranta 1.6. 1 Ä (ISp)
 MUO Putaanranta 4.-5.6. 1 Ä (KLa)
 SOD kirkonkylä, Pappilanniemi 8.6. 1Ä (ENi, INi)
 YLI Tengeliö, Tolppi 12.–29.6. 1 Ä (AJa, JH,
 Hillevi Halonen ym.) ja Ruuttikuru 14.–21.6. 1 Ä
 (JSa, Jaakko Koistinen, Kari Varpenius)

2014 10 havaintoa:

KMJ Sipovaara 4.-6.6. 1 Ä (PHä, PAa, AHm) ja
 Räisälä, Kyläntie 6.6. 1 Ä (JJ)
 SAL Vallovaara 6.6. 1 Ä (Veli Niemi)
 SOD kk 14.6. 2Ä (OP, ENi, INi, ONy)
 ROV Vikajärvi, Korpikoskentie 7.-9.6. 1 Ä
 (HJa, ARu), Olkkajärvi 9.6. 1 Ä (Marjut Aikio),
 Alakorkalo, Peterintie 16.–28.6. 1 Ä (AMä, Mika
 Ilari Koskinen) ja Vikajärvi, Vanhantalonsaari 21.6.
 1 Ä (HJa).

SOD Sodankyläntie 13.6. 1 Ä (Veli Sääsilahti),
 PEL Turtola, Kranaatti 16.6. 1 Ä (JH),

2015 Kahden hyvän havaintovuoden jälkeen
 palattiin arkeen. Ei havaintoja.

Luhakerттun (*Acrocephalus palustris*)

Vuodelta 2014 1 havainto: ROV Aronperä,
 Jängislahti 14.–28.6. 1 Ä. Lintu pyydystettiin ja
 rengastettiin 14.6. ja todettiin +1kv koiraaksi (ARu,
 IK, IRa ym.).

Hernekerttu (*Sylvia curruca*)

2013 Ensimmäiset KMJ Keskusta 14.5. 1 Ä
 (MO), YLI Haapakoski 15.5. 1 Ä (JSa) ja ROV
 Pohjanhovi 17.5. 1 Ä (Pekka Räinen).

Yhteensä laulajia kuultiin n.30. Kaikki Keski-ja
 Pohjois-Lapin havainnot.

SOD Hampputörmä 29.5. 1 Ä (VRu).

KOL Myllymaa 4.6. 1 Ä (IRu, JSi).

ENO Hetta, Majavatie 5.6. 1 Ä (JSi, TLe).

PLK Arvosjoki lintutorni 6.6. 1 Ä (JJ) ja
 Kairanaapa 9.6. 1 Ä (Johannes Silvonnen).

MUO kk, Miljoonatie 9.6. 1 Ä (KLa) ja
 Puthaanrannantie 24.6.–10.7. 1 Ä (LMu, KLa).

Viimeinen laulaja ROV Pikku Mellalampi 9.7. 1 Ä
 (JSi).

Ounasjokisuistossa rengastettiin 2.-17.8. yllättävän
 suuri määrä, yhteensä 8 yks.(VI, IK, MBä). Näistä
 viimeisin, 17.8. rengastettu +1kv lintu oli myös
 syksyn viimeinen havainto (VI).

2014 Ensimmäiset ROV Kuolajokisuu 17.5. 1 Ä

(JSi), YLI Etelä-Portimojärvi 18.5. 1 Ä (IK) ja
 ROV Arktikum 18.5. 1 Ä (JSi). Lämpimän kevään
 ansiosta runsastui nopeasti. Toukokuun loppuun
 mennessä jo 23 havaintoa.

Laulavia havaittiin yhteensä noin 50. Kaikki Keski-
 ja Pohjois-Lapin havainnot

SAL Salmivaara 22.5. 1 Ä (PPi), Aatsinki 28.6. 1 Ä
 (Veli Niemi).

SAV Lattuna 22.5. 2 k Ä (THi) ja 29.5. 1 Ä
 (Eerikki Rundgren), Ainijärvi 1 k Ä (THi).

KIT Munajärvi 2.6. 1 Ä (IRu, JSi), Sätkenä 16.6. ja
 15.7. 1 Ä (MJo), Leppäkumpu 28.6. 1 k Ä (WVe).

ENO Putkijärvi 11.6. 1 Ä (Antti Karlin).

MUO Koulutie 9.7. 1 Ä (LMu).

Pesintä varmistettiin ROV Koivusaassa, jossa
 29.6. 1fl + väh.2 pm (ARu).

Syksyllä PEL Pellojärvellä rengastettiin 18.7. 1
 1kv ja 11.8. 1 kv (JH). ROV Ounasjokisuistossa
 5.8.–5.9. yht. 7 reng (VI).

Syksyn viimeiset ROV Napapiiri 26.–27.8. 1 kiert
 (MBä) ja ROV Ounasjokisuisto 5.9. 2 reng (VI).

2015 Ensimmäiset. PEL Pellojärvi, Hannunranta
 8.5. 1 k Ä (JH), ROV Aronperä 14.5. 1 än p (Joni
 Kautonen) ja ROV Ylikylä 14.5. 1 Ä (TTa).

Kylmä ja sateinen kesä verotti havaintojen määrää,
 niinpä laulajia havaittiinkin vain noin 20. Kaikki
 keski-ja pohjois-Lapin havainnot.

INA Ivalo, Mellanaapa 28.5. 1 Ä (MSy) 20.6. 1 p
 (JHo).

MUO Puthaanrannantie 9.6. ja 30.6. 1 Ä (KLa,
 LMu).

SAL, Aitaselkä 4.8. 1 p (OPK).

SOD Kierinki 6.-7.6. 1 Ä (JPa, Jaana Parkkonen),
 Vajusuvanto 30.6. 1 Ä (Janne Lampolahti ym.).

Elokuulta 5 havaintoa, joista 3 rengastuksia ROV
 Ounasjokisuistossa (VI). Viimeisimpänä ROV
 Ounasjokisuisto 17.8. 1 kv reng (VI).

Pensaskerttu (*Sylvia communis*)

2013 15 havaintoa

ROV Pisa, Heinijärvi 21.5. 1 Ä (OPK),
 Karvonranta 26.5. 1 Ä (MBä), Arktikum 28.5.-
 30.5. 1 Ä (PAa, AHm, LMu, AMä, Sakari
 Harju), Niskanperä 3.-4.6. 1 Ä (AMä, PAa,
 AHm,VI), Valajaisen siltasaari 3.6. 1 k Ä (VI),
 Heikkilänranta, Rantavuopaja 6.-16.6. 1 Ä (AMä),
 Arktikum 16.-20.6. 1 k Ä, tulkittu erikoisen
 laulutavan perusteella eri linnuksi, kuin aiemmin

samalla paikalla kuultu. (JJ, TLe, AMä, VPe, IRa),
 Heikkilänrannantie 16.6. 1 Ä (AMä), Kolpene 17.6.
 1 Ä (AMä), Rautiosaari 17.6. 1 Ä (AMä) ja vielä
 yksi syyshavainto: Paavalniemen lintutorni 9.8. 1 p
 (Juha Severikangas).

PLK Suvanto 1.6. 1 Ä (Harri Mäkinen).

SOD Kelujärvi 12.6. 1 k Ä (Juha Honkala).

ENO Kilpisjärvi 21.6. 1 Ä (AAi).

RAN Kaitala 27.6. 1 Ä (JKi).

2014 14 havaintoa

ROV Sinettä 23.5. 1 n p (Pekka Rahko),
 Jänkäläntie 5.6. 1 Ä (JSn), Ternujoki 5.6. 1 Ä
 (JSn), Nivankylä 6.6. 1 Ä (JSn), Kivitaipale 14.6.
 1 Ä (AHm), Arktikum 14.6. 1 k Ä (AMä) ja
 Vanttauskoski 25.6. 1 k Ä (JH, THa).

SAL Vallovaara 28.5. 1 Ä (Veli Niemi) ja Kursu
 7.6. 1 Ä (JSO).

KMJ Kaakkurivaara, Koivula 5.6. 1 Ä (AHm),
 Oinas, Mäkelä 5.6. ja 15.–18.6. 1 Ä (PHä), Juujärvi
 7.6. 1 k Ä (EJo) ja Oinas, Uutela 12.6. 1 Ä (PHä)

YLI Tengeliö 6.6. 1 Ä (AHm).

2015 Vain neljä havaintoa, joista kolme vähän
 yllättäen Keski-Lapista.

SOD Hannuksenranta 24.–27.6. 1 k Ä (OP).

KMJ Oinas, Mäkelä 25.–29.6. 1 Ä (PHä).

KOL Kolarinsaaren silta 12.7. 1 Ä (Jörgen
 Palmgren).

MUO Jerisjärvi, Isosaari 17.7. 1 k Ä (Ilmari
 Mäkisalo).

Lehtokerttu (*Sylvia borin*)

2013 Ensimmäiset KMJ Juujärvi 21.5. 1 p (Erkki
 Jokelainen), ROV Kivitaipale 21.5. 1 Ä (IRa, IK).
 Petri Kemppainen) ja PEL Paamajärvi 22.5. 1 Ä
 (ARu). Ehti pohjoisimpaan Lappiin toukokuun
 puolella. ENO Kilpisjärvi biologinen asema 31.5. 1
 Ä (AAi).

Kesällä laulavia yhteensä noin 90. Suurimpana
 määränä Ylitorniolla 21.6. aamuyön kierroksella
 kuullut 8 Ä (TTa).

Pohjois-Lapista havaintoja 9 laulajasta. ENO
 Kilpisjärvi 31.5.–30.6. yht. 7 Ä (AAi, ym.),
 INA Kultala 9.6. 1 Ä (Timo Vartiainen) ja INA
 kirkonkylä, Savioja 24.6. 1 Ä (Pekka Wäre).

Kesän viimeiset laulajat PEL Pellojärvi,
 Hannunranta 9.7. 1 k Ä (JH) ja ROV Kivitaipaleen
 Kivijärvi 11.7. 1 Ä (JJ), sekä 1 syysslauluhavainto
 ROV Niskanperä 7.9. 1 Ä (MBä).

Elo-lokakuulta vielä 12 havaintoa, mm. ROV
 Ounasjokisuisto yht. 7 reng. (VI, IK). Viimeiset
 MUO Kangosjärvi 24.–26.9. 1 p (Seija Olkkonen),
 ROV Apukka 2.10. 1 p (JSn) ja INA Ivalo,
 Salmenranta 6.10. 1 p (JHo, RHo, OO, JNi, MSy).

2014 Ensimmäiset 24.5. kolmessa paikassa. YLI
 Portimojärvi 1 k Ä (JH, JSa, Arto Kolehmainen,
 Sirpa Saarela), YLI Tengeliö, Tolppi 1 k Ä (JH) ja
 PEL Ratasjoki 1 k Ä (JH).

Laulavia havaittiin yhteensä noin 80. Esimerkkinä
 kannan runsaudesta eteläisessä Lapissa Jukka
 Siltasen kahden Rovaniemen eteläosiin
 suuntautuneen aamuöisen laskentakierroksen
 yhteistulokset. 5.6. 8 Ä ja 6.6. 6 Ä (JSn).

Pohjois-Lapin ainoa havainto vasta syksyltä. INA
 Ivalo, Salmenranta 9.8. 1 p (JHo, RHo).

Kesän viimeiset laulajat. ROV Aronperä 20.7. 1 Ä
 (VNi) ja ROV Arktikum 20.–21.7. 1 Ä (JSi). Elo-
 syyskuulta 7 havaintoa. ROV Ounasjokisuistossa
 yht. 6 reng, joista viimeisenä ja samalla koko
 syksyn viimeisenä havaintona 5.9. 1 kv reng. (VI).

2015 Ensimmäiset ROV Viirinkylä 26.5. 1 Ä
 (VRu), YLI Parpaniemi 29.5. 1 k Ä (JH, MKn,
 MSi) ja YLI Poikkilahti 29.5. 1 k Ä (JH, MKn,
 MSi).

Ilmeisesti kylmän kesän takia laulavia havaittiin
 normaalia vähemmän, n.60.

Pohjois-Lapista 2 kesäistä havaintoa. ENO
 Kilpisjärven biologinen asema 27.6. 1 p (Aapo
 Salmela) ja UTS Vetsikko 1.-4.7. 1 Ä (Jani Hoffren,
 OO, MSy, MVi).

Kesän viimeiset laulajat KMJ keskusta, Seinälä
 23.7. 1 Ä (PAa) ja ROV Aronperä 23.7. 1 Ä (JSi).
 Elo-syyskuulta 8 havaintoa. Mm. Ounasjokisuisto
 yht. 5 reng (VI). Syksyn viimeiset INA Ivalo,
 Salmenranta 10.9. 1 p (JHo), ROV Ounasjokisuisto
 11.9. 1 kv reng. (VI), sekä vihonviimeiset
 yllättäen aivan ylimmästä Lapista UTS
 Pulmankijoen suisto 22.9. 1 reng ja 24.9. 1 reng
 (Jorma Pessa, Esko Pasanen).

Mustapääkerttu (*Sylvia atricapilla*)

2013 Keväältä-kesältä 3 havaintoa. YLI Tengeliö,
 Lompolovaara 3.6. 1 k p (JSa), ROV Ylikylä 8.6. 1
 Ä (Seija Ålander) ja ROV Alakorkalo 15.–19.6. 1
 Ä (Seija Ålander).

Syksyn ensimmäiset INA Ivalo, Salmenranta
 4.9. 1 k p (JHo, RHo, JNi) ja PEL Lempeä 5.9.
 1 k p (JH). Syksystä-alkutalveen havaintoja
 yhteensä noin 30 yksittäisestä linnusta eri puolilta

Lappia. Viimeisenä INA kk, Siulatie 4.–18.12. 1 k ruokinnalla (Leena ja Mauno Ranta, JA, Martti Kosonen).

2014 Keväältä erittäin aikainen havainto. SOD kk 23.4. 1 k p (Pirjo ja Timo Pakola, Pertti Lammi). Tämän lisäksi keväältä-kesältä 5 havaintoa. PEL Nivanpää, Pikkutaivaankangas 20.5. 1 n p (Marianne Sieppi-Perälä, Juhani Perälä), YLI Tengeliö, Lompolovaara 5.6. 1 k p (JSa), SAL Kutrikko 6.6. 1 k Ä (Veli Niemi), YLI Tolppi 6.6. 1 Ä (AHm) ja ROV Vanttauskoski 3.7. 1 Ä (AHm). Elokuulta 1 havainto. ROV Ounasmettä, Piekanantie 26.–30.8. 1 k p (MVä).

Syksyn ensimmäiset. PEL Lempeä 23. ja 28.9. 1 k p (JH), KMJ keskusta, Seinälä 28.9. 1 ä (PAa) ja ROV Sahanperä, Peräpuistikko 28.9. 1 k p (LMu). Syksystä-alkutalveen yhteensä 55 havaintoa 79 yksilöstä (mukana varmasti päällekkäisyyksiä). Varsinainen mustapäämagneetti näytti olevan INA Ivalon Salmenranta, jossa tehtiin yhteensä 21 havaintoa. Suurimpana määränä 29.10. 5 (3k2n) p (JHo, RHo). Joulukuulta vielä 5 havaintoa. Viimeisinä ROV Viirinkangas, Lekatie 28.12. 2 p (Martti Pennanen) ja ROV Syväsenvaara, Rinteenmäki 15.11.–1.1.2015 1 k p (Eila Heikkilä).

2015 Kaksi talvehtijaa selvisi juuri ja juuri vuodenvaihteen yli. Jo edellä mainittu Syväsenvaaran lintu sekä toinen ROV Katajarannalla 2.-3.1. 1 k p (EHu, AMä).

Keväältä-kesältä vain kolme havaintoa: INA Riutula 11.5. 1 k p (MVi) ja ROV Hirvas 1ä (ARu), Ounasrinne, Saaruantie 19.–27.6. 1 Ä (AMä).

Syksystä-alkutalveen yhteensä 34 havaintoa 45 yksilöstä (mukana varmasti jonkin verran päällekkäisyyksiä). Suurin määrä jälleen INA Ivalon Salmenrannassa, jossa 8.10. 4 (3k1n) p (JHo, RHo). Joulukuulta 3 havaintoa, joista viimeinen MUO Puthaanrannantie 30.11.–7.12. 1 k p (KLa).

Idänuunilintu (*Phylloscopus trochiloides*)

2013 Havaintoja 7 paikalta.

PLK Pyhätunturi, Isokuru 28.5. 1 Ä (Lasse Ruoho) KOL Äkäslompola, Varkaankuru 3.6. 1 Ä (IRu, JSi).

POS Korouoma 4.6. 2 Ä (PAa, AHm), 7. ja 17.6. 1 Ä (TLe, Ari Tossavainen, Paula Manninen).

INA Kultala 8.–9.6. 1 Ä (Timo Vartiainen).

RAN Ahvenniemi 17.6. 1 Ä (EPä, HPä).

UTS Nuvvus, Suohpanjärge 22.6. 1 Ä (Joonatan Toivanen, Paul Boijer, Kim Kuntze, Meri Öhman) ROV Ropsajoki 8.7. 1 Ä (AMä).

2014 Havaintoja 5 paikalta.

KMJ Pyhätunturi 6.6. (ENi).

POS Korouoma 2.6. 1 Ä (PAa, AHm) ja 16.7. 2 Ä (AHm).

SOD Sankavaaranaapa 11.6. 1 k Ä (Tarmo Myntti, Juhani Kiltinen, Kari Myntti).

SAV Tahvontupa 15.6. 1 k Ä (Tarmo Myntti, Juhani Kiltinen, Kari Myntti).

ROV Ounasrinne, Saaruantie 20.6. 1 Ä (AMä).

2015 Havaintoja 4 paikalta.

KIT Tiukuvaara, Valkamantie 1.6. 1 Ä (Pekka Sarvela).

SAL Oulangan kanjoni 22.6. 2 Ä ”molemmiin puolin kanjonia” (Kristiina Ruostetoja).

PLK Pyhätunturi, Isokuru 29.6. 1 Ä (Ritva Nurmi).

KOL Kesänkijärvi 8.-9.7. 1-4 Ä (Juhani Pitkänen).

Lapinuunilintu (*Phylloscopus borealis*)

2013 5.6.–3.8. yht. 6 laulavaa.

Havainnot kunnittain. KMJ 1, SAV 1, KIT 1, INA 1, ENO 1 ja UTS 1

2014 30.5.–16.7. yht. 14 laulavaa.

Havainnot kunnittain. POS 1, SAL 4, KOL 2, INA 5 ja UTS 2. Pisimpään viihtyi paikalla 25.6.–12.7. INA Ivalon lentokentän läheisyydessä laulanut lintu. Paikalla havaittiin kerran myös pari, eli pesintä oli todennäköistä (MT, Miia Helander ym.).

2015 6.6.–17.7. yht. 17 laulavaa.

Havainnot kunnittain. POS 1, SAL 1, SAV 3, PLK 2, SOD 1 INA 7 ja UTS 2. INA Törmäsessä 1 lintu lauloi bongarien ilona 22.6.–2.8. Paikalla havaittiin useaan kertaan myös pari (Ilkka Iivonen, Maria Björkell ym.)

Taigauunilintu (*Phylloscopus inornatus*)

2013 3 havaintoa.

ROV Ounasrinne, Saaruantie 5.9. 1 p (AMä). *

INA Ivalo, Salmenranta 11.9. 1 p (JHo, RHo). *

UTS Kenesjärvi 7.9. 1 (OP).

2014 3 havaintoa.

SAL Värriön luonnonpuisto, Kuutsjärvi 21.9. 1 p (THi). *

KMJ Taiteilijanniemi 27.9. 1 p (THi). *

SOD Lokka Korvanen 30.8. 1p (OP).

2015 6 havaintoa.

SAL Värriön luonnonpuisto 5.9. 1 p (THi). *

KMJ keskusta, Ahvensalmi 11.9. 1 ä (PAa) * ja keskusta, Taiteilijanniemi 13.9. 1 p (PAa). *

MUO Äkäskero 11.9. 1 p (Ismo Saarinen).

INA Ivalo Salmenranta 15.9. 1 p (JHo, RHo, MSy, ES). *

SOD Lokka, Korvanen 26.9. (OP).



©Teuvo Hietajärvi Taigauunilintuista tuli useita havaintoja tässä Sallan luonnonpuiston lintu

Taigauunilintu/kashmirinuunilintu (*Phylloscopus inornatus* / *Phylloscopus humei*)

Vuodelta 2013 1 myöhäinen havainto. ROV Suosiola 7.11. 1 p (JSi).

Sirittäjä (*Phylloscopus sibilatrix*)

2013 Ensimmäiset KMJ Halosenranta 17.5. 1 Ä (MO), ROV Vanttauskoski 20.5. 1 k Ä (THa) ja YLI hautausmaa 20.5. 2 p (Pertti Rautio).

Yht. kuultiin 28 laulavaa, joista Pohjois-Lapissa kolme. UTS Kevonsuu 1.6. 1 Ä (Sampo Arpalahti), INA Suopunkimorosto 3.6. 1 Ä (Lasse Ruoho) ja INA Mädimusvääri 5.7. 1 ä (JA).

Viimeinen laulaja KMJ Luusuassa 9.7. (PAa) ja syksyn viimeinen havainto ROV Ounasjokisuistosta 7.8. 1 kv reng (VI, IK).

2014 Ensimmäiset ROV Vanttauskoski 19.5. 1 k Ä (Olli Teukku, THa, Sanna Teukku), YLI Heinävuoma 22.5. 1 Ä (JSi) ja SAL Kelloselkä 23.5. 1 Ä (RMi).

Yhteensä kuultiin n.38 laulavaa. Pohjois-Lapista kaksi havaintoa. INA Juutua, Haapaniemi 31.5.–19.6. 1 rev, jolla todennäköinen pesintä. Paikalla havaittiin 6.6. 2 lintua, joista toinen varoitteli kiivaasti. (JA, Martti Kosonen, OO ym.), INA Kutturantie 18.6. 1 Ä (Jarkko Malin).

Kesän viimeinen laulaja KMJ Juujärvi 1.7. 1 Ä

(EJo).

2015 Kevään ensimmäiset vähän yllättäen Utsjoella. Vetsikko 12.5. 1 Ä (Jani Hoffren) ja Aittijoki 20.5. 1 Ä (Kirsti Guttorm). Etelä-Lapin ensimmäinen vasta 29.5. ROV Vanttauskoskella 1 k Ä (THa). Yhteensä kuultiin 25 laulavaa, joista Pohjois-Lapissa kolme. Edellä mainittujen lisäksi INA Ahvenvaarassa 8.7. 1 Ä (JA). Tämä oli samalla myös kesän viimeinen laulaja.

Tiltalti (*Phylloscopus collybita*)

2013 Ensimmäinen INA Ivalo, Mellanaavan jv-puhdistamo 23.4. 1 Ä (ES), 26.4. jo 4 havaintoa, 1 Inarista ja 3 Rovaniemeltä.

Kesällä havaintoja runsaasti pohjoisinta Lappia myöten ja hyvänä esimerkkinä kannan runsaudesta eteläisessä Lapissa Anssi Mäkisen kesäisillä pyöräretkillä, 16.5.–5.7. Rovaniemellä kuulemat yhteensä 14 Ä (AMä)

Syksyllä ROV Ounasjokisuistossa 4 reng (VI, IK), PEL Pellojärvellä 2 reng (JH) ja KMJ keskustan Seinälässä 2 reng (PAa). Lokakuulta vielä 5 havaintoa, joista viimeisimpänä ROV Arktikum 6.10. 1 p (Esko Nevala).

2014 Ensimmäiset ROV Niskanperä, lintutorni 20.4. 1 Ä (IK), YLI Pessanranta 21.4. 2 p (JSa, TRa) ja SAV Jaurujoki 23.4. 1 p (PPi, Marko Kunnari).

Kesältä toista sataa havaintoa ja jälleen kannan runsaudesta Rovaniemen seudulla kertoo hyvin Mäkisen Anssin pyöräretkien summa 19.5.–12.9. yht. 24 Ä (AMä).

Laji on innokas syyslaulaja ja niinpä laulajia kuultiin runsaasti vielä elo-syyskuussa, jopa lokakuussa.

Ounasjokisuistossa 29.8.–18.9. yht. 9 reng (VI, IK). Lokakuulta vielä 6 havaintoa, joista viimeiset 4.10. Pellossa: Eeron puisto 1 k Ä (JH, ISp) ja Lempeä 1 ä p (JH).

2015 Ensimmäiset vasta toukokuussa. YLI Tengeliö 1.5. 1 Ä (JSa), ENO Hetta, Karikumpu 2.5. 1 Ä (TLe, ELe) ja ENO Yrjö Kokko-lintutorni 3.5. 1 p (TLe).

Kesällä totutun runsaasti havaintoja koko Lapin alueelta.

Syksyllä ROV Ounasjokisuistossa 10.9.–14.9. 2 reng (VI). Lokakuussa 2 havaintoa. PEL Välikylä 1.10. 1 Ä p (ISp) ja ROV Koivusaari 3.10. 2 p (AMä, Ismo Pyhtilä).

Pajulintu (*Phylloscopus trochilus*)

2013 Ensimmäiset YLI Haapakoski 30.4. 1 p (JSa), ROV Harjukatu 4.5. 1 p (Paula Nevala, Esko Nevala) ja KMJ Keskusta 7.5. 1 Ä (PAa).

Pohjois-Lappiin laji rynnisti 16.5., jolloin Enontekiöltä ja Inarista jo yht. 6 havaintoa.

Lajin runsautta tunturikoivikoissa kuvaa hyvin 8.6. lasketun ENO Peerajärven-Mukkavaaran 7 kilometrin vakiolinjan yhteissumma, 117 Ä (AAi).

Syksyllä ROV Ounasjokisuiston rengastajien kiireisin päivä oli 7.8., jolloin 81 reng (VI, IK). Syksyn viimeiset ROV Poroelontie 19.9. 1 p (LMu), ROV Ounasjokisuisto 19.9. 7 lkv reng (VI) ja YLI Kaulinranta, Rantakylä 6.10. 1 p (JSa).

2014 Ensimmäiset saapuivat 2.5., jolloin heti 4 havaintoa. ROV Louejärvi 1 ä (Sirpa Marttila), ROV Aronperä 1 ä (LMu), YLI Portimojärvi 1 Ä (TTa) ja YLI Rantakylä 1 Ä (TTa).

Pohjois-Lapin ensimmäiset INA Mellanaapa 14.5. 1 p (MSy), UTS Aittijoki 16.5. 1 Ä (Kirsti Guttorm) ja INA kirkonkylä 16.5. 2 p (AVe).

Syksyn suurimmat määrät PEL Pellojärvi 11.8. 56 reng (JH), INA Mellanaapa 14.8. väh.80 p (OO) ja ROV Ounasjokisuisto 6.8. 81 reng (VI).

Viimeiset ROV Sahanperä 29.9. 1 p (LMu), INA Ivalo, Salmenranta 2.10. 2 p (JHo, RHo) ja INA Kirkonkylä, Honkaniemi 7.–8.10. 1 p (AVe, Erkki Pylväs).

2015 Ensimmäiset KIT Kurjennivantie 5.5. 1 k Ä (MJo), PEL Yliranta 6.5. 1 k Ä (JH) ja ROV Ylikylä 7.5. 1 Ä (AMä).

Pohjois-Lapin ensimmäiset INA Ivalo, Tahkotörmä 11.5. 1 p (JHo) ja UTS Aittijoki 12.5. 1 Ä (Eila Guttorm). Tämän jälkeen yleisty nopeasti.

Syksyllä ROV Ounasjokisuistossa 5.–26.8. 5 yli 50 rengastuksen päivää. Paras päivä oli 26.8. 69 reng. (VI). Eli ainakin pariin edelliseen vuoteen verrattuna muutto vaikutti olevan parisen viikkoa aikataulusta jäljessä.

Syksyn viimeiset UTS Pulmankijoen suisto 24.9. 1 reng (Jorma Pessa, Esko Pasanen), ROV Paavalniemi 25.9. 1 kiert (JSi) ja vielä yksi hyvin myöhäinen INA Kirkonkylä, Savioja 11.10. 1 p (Pekka Wäre).

Hippiäinen (*Regulus regulus*)

2013 Vain 42 havaintoa 69 yksilöstä ilmoitettiin.

Talvehti ainakin eteläisessä Lapissa. Tammikuulta 7 havaintoa, kaikki Rovaniemeltä.

Kevään ensimmäinen laulaja ROV

Ounasvaaralla 24.3. 1 Ä (JSi).

Pohjois-Lapista ei havaintoja. Keski-Lapista 5 havaintoa. KIT 3, KOL 1, MUO 1.

Syksyllä lokakuussa vielä runsaasti havaintoja, mutta marras-joulukuussa vain 2. ROV Korkalovaara 4.11. 2 än (JJ) ja KIT Kesänsä NE 3.12. 1 ä p (Hanna-Riikka Ruhanen, Ritva Aalto).

2014 84 havaintoa 156 yksilöstä ilmoitettiin.

Tammi-helmikuulta ei havaintoja.

Ensimmäiset KIT Raattama, Matala Harrisaja 9.3. 1 än (Maarit Kyöstilä) ja MUO Pyhäkero 13.3. 1 Ä (Aimo Hoffren).

Keski- ja Pohjois-Lapin havainnot kunnittain. KIT 2, KOL 1, MUO 5, PLK 1, SAL 6, SAV 3, SOD 1, ENO 1, INA 3 ja UTS 1.

Marraskuussa vielä 11 havaintoa. Joulukuussa 3, joista viimeinen SOD Orajärvi 10.12. 2 kiert (OPK).

2015 Vuoden aikana tehtiin 95 havaintoa 156 yksilöstä.

Tammi-helmikuulta 4 havaintoa, kaikki Rovaniemeltä. Suurimpana määränä 26.2. Asemieskadulla 5 kiert SE talitiaisparven mukana (JJ).

Havainnot lisäänty nopeasti laulukauden alettua maaliskuun alussa, eli ilmeisesti talvehtiminen onnistui vähintäänkin kohtalaisesti.

Keski- ja Pohjois-Lapin yksilömäärät kunnittain: KOL 2, MUO 5, PLK 10, SAL 19, SAV 3, ENO 2 ja INA 13.

Lokakuulta enää neljä havaintoa, marraskuulta kaksi: ROV Hirvaskatu 15.11. 2 ä (JJ), Ounasvaara 16.11. 1 p (Matti Aalto) ja vielä yksi havainto aivan vuoden lopulta. ROV Mäntyvaarantie 30.12. 3 p (JJ).

Harmaasieppo (*Muscicapa striata*)

2013 Ensimmäiset ROV Tavivaaran hautausmaa 11.5. 1 p (IK), ROV Vikajärvi 13.5. 1 p (HJa) ja KMJ Keskusta 14.5. 1 p (PAa).

Pohjois-Lappiin ehti 24.5., jolloin Inarista 2 havaintoa. Menesjärvi, Ahvenjoki 1 p ja Nokijärvi 1 p (JHo, OO).

Syyskuussa 9 havaintoa, joista viimeiset KIT Säynäjävaara 12.9. 1 p (JTa), INA Kirkonkylä 13.9. 1 p (JA) ja INA Ivalo, Salmenranta 15.9. 1 p (JHo).

2014 Ensimmäinen RAN Ahvenniemi 13.5. 1 p (EPä, HPä). 19.5. jo kolme havaintoa PEL

Lempeä 1 p (JH), ROV Ylikylä 1 ä (AMä) ja ROV Ounasmettä 1 k Än (MVä).

Pohjois-Lappiin saapui 22.5., jolloin Inarista jo 3 havaintoa.

Syyskuussa 3 havaintoa. MUO Jeris 1.9. 1 p (Hannu Ruotsalainen, Aimo Hoffren), KIT Kenttälä 2.9. 3 p (JTa) ja ROV Someronharju 7.9. 1 p (Sakari Harju, Päivi Väisänen)

2015 Ensimmäiset ROV Marjavaara 16.5 1 ä (AMä), Illinvuopaja 18.5. 1 p (ARu, AHm), KIT Kenttälä 21.5. 1 p (JTa) ja ROV Harjulampi 28.5. 1 p (VI).

Ehti Pohjois-Lappiin juuri ja juuri toukokuun puolella. 31.5. Inarista kaksi havaintoa: Ivalo, Salmenranta 1 p (JHo, RHo) ja Kotkajärvi 1 Ä (AVe).

Ilmeisesti lämpimän loppukesän-alkusyksyn ansiosta syyskuussa vielä 12 havaintoa, joista viimeiset INA Ivalo, Salmenranta 14.9. 1 p (JHo, RHo), SOD Karjalampi, Rinne 21.9. 1 p (Jorma Pessa, Esko Pasanen) ja KIT Kenttälä 28.9. 1 p (JTa).

Pikkusieppo (*Ficedula parva*)

2013 5 havaintoa

RAN Vihvilänaavan-niska-aapa 22.5. 1 +2kv k Ä (Harri Taavetti).

POS Korouoma 4. ja 17.6. 1 Ä (PAa, AHm, TLe)

KMJ Javarustunturi 20.6. 1 Ä (JJ, Marja-Liisa Kaisanlahti-Jokimäki).

ENO Seiponen 13.7. 1 ä p (Esko Pasanen)

SOD Lokka Korvanen 27.7. 1p, Ä (OP)

2014 6 havaintoa

SAL Oulangan kp, Kirkasvetinenlampi 12.6. 1 k Ä (Heikki Ketola).

ROV Louevaara 15.6. 1 2kv k Ä (ARu).

PLK Sakkala-aapa 19.6. 1 Ä (JJ).

PEL Juoksenki, Palo-Kuusivaara 19.6. 1 p (OPK).

ROV Vanttauskoski, Puurosenrannantie 25.6. 1 k Ä (JH, THa).

POS Korouoma, Julmakallio 16.7. 1 p (AHm)

2015 3 havaintoa

SAV Ainijärvenharju 21.5. 1 2kv k Ä (THi).

POS Korouoma 2.6. 1 Ä (PAa, AHm, ARu).

SAV Kemihaara 10.6. 1 +2kv k Ä (THi).



©Teuvo Hietajärvi Kemihaaran pikkusieppo.

Kirjosieppo (Ficedula hypoleuca)

2013 Ensimmäiset toukokuun alussa. ROV Vanttauskoski, Lohirannantie 2.5. 1 ä p (JH), YLI Meltosjärven hautausmaa 2.5. 1 k p (Pertti Rautio) ja PEL Lankojärvi, Koivuranta 3.5. 1 k Ä (MSi, Antero Sirkka). Tämän jälkeen runsastui nopeasti ja ehti Pohjois-Lappiinkin jo 6.5. INA Ivalo, Saarineitamo 1 k p (JNi).

Pesintätietoja Eontekiön Hetasta, jossa pesimäkanta heikko, vain 12 pesää / 70 pönttöä. Keskimääräinen munamäärä 5,59 / 8 pesää (JSi).

Kesän pönttöbongauksessa, 8.-9.6. yhteensä 136 pesää. Suurin yhdellä paikalla havaittu pesämäärä Pellon Männyntiellä 7 pesää (Hannu Lehtimäki).

Syksyn viimeiset KOL Varakaankuru 19.8. 1 p ja 20.8. 1 1kv p (Paul Segersvärd) ja KMJ Särkilammentie 21.8. 1 p (THi).

2014 Huhtikuussa 2 havaintoa. ROV Vikajärvi 20.4. 1 k p (HJa) ja ENO Iitto 26.4. 1 p (Viktor Mannela). Seuraava havainto vasta 7.5., jolloin KIT Kenttälässä 1 k p (JTa). Tämän jälkeen runsastui nopeasti.

Pesimäkanta oli ainakin Enontekiöllä huomattavasti edellisvuotta vahvempi. Hetassa 23 pesää / 70 pönttöä. Keskimääräinen munaluku 5.80 / 15 pesää (JSi).

Pönttöbongauksessa, 7.-8.6. yhteensä 202 pesää. Suurin määrä, 7 pesää, havaittiin kolmessa paikassa. POS Pernussa, YLI Pessalompolossa ja SAL Salmivaarassa (Timo Mattila, Maija Mellajärvi ja EVu).

2015 Ensimmäiset. PEL Saukkoriipi 2.5. 1 k p (Inkeri ja Leevi Puolakka), ROV Oikarainen 2.5. 1 k p (APk) ja KMJ Kostamo 3.5. 1 k p (Jarmo Kumpula).

Pohjois-Lappiin ehti 7.5., jolloin Inarista jo 3 havaintoa.

Pesivä kanta Enontekiön Hetassa edelleen vahva. 22 pesää / 70 pönttöä. Munia pesissä oli keskimäärin 5.12 / 16 pesää. Poikastuotto kylmien ja sateisten säiden takia huono, vain 2,82 lentopoikasta / aloitettu pesintä / 22 pesää (JSi).

Pönttöbongauksessa, 6.-7.6. yhteensä 243 pesää. Suurin määrä, peräti 19 pesää, havaittiin Ylitornion Pessalompolossa (Maija Mellajärvi).

Viimeiset UTS Kevojoki 22.8. 1 n p (Ina-Sabrina Tirri), ROV Niskanperä 4.9. 1n p (JJ) ja KMJ Keskusta 7.9. 1 p (PAa).

Pyrstötiainen (Aegithalos caudatus)

2013 Jo edellisenä syksynä vaellus painottui selvästi Inariin ja laji valtasikin rytinällä Inarin Lapin. 1.1.–15.9. lajista tehtiin 79 havaintoa, joista 75 Inari-Utsjoen alueelta (pällekkäisyyksiä ei ole poistettu). Helmi-maaliskuussa nähtiin useita 10–12 yksilön parvia, kesän suurimmat parvet olivat UTS Piesjoki 27.6. 30 p (Jorma Laurila) ja INA Tommintie 9.7. 30 kiert (MT, Miia Helander). Pesintä varmistettiin neljässä paikassa. INA Iso-Raivio 20.5. pesälöytö (MT, Miia Helander), UTS Kaivojoki 27.6. 2 ad p 5 pm p (Miska Loippo, Tommi Loippo), INA Kattajärvi 26.7. 5 p, 1 aikuinen ja 4 lentopoikasta (Vesa Luhta) ja INA Juutuan Haapakoski 27.8. 5 p, 2 aikuista ja 3 lentopoikasta (Vesa Luhta).

Syyskuun loppupuolelle alkoi varsin voimakas vaellus. Havaintoja kertyi koko Lapista Muoniota ja Enontekiötä myöten, yhteensä 171 havaintoa, 1140 yksilöstä. Suurimmat määrät. INA Ivalo, Hirviniemi 17.9. 25 kiert (MSy), KMJ Pitkänperävaara 26.9. 25 S (Juha Severikangas, Tenho Kiviniemi) ja ROV Ounasrinne 28.10. 20 (THi).

Vaellus päättyi vuoden vaihteessa. Viimeiset havainnot Inarin ulkopuolella. ROV Mäntymaa 22.12. 4 (HJa) ja ROV Virikkokangas 1.1.2014 7 kiert (JSi). Inariin jäi pieni määrä talvehtimaan.

2014 Vuoden alkupuolen havainnot painoutuivat taas voimakkaasti Inariin. 1.1.–15.9. lajista tehtiin 35 havaintoa, joista 32 Inarista. Määrät olivat kuitenkin selvästi viime vuotista pienempiä ja nopeaa vähenemistä kuvaa hyvin havainnot ruokinnalta INA Sylvenvaarassa, jossa 3.1. 12 p, 24.–25.1. enää 1 p. Tämän jälkeen ei havaintoja (MSy). Utsjoelta ei kevään-kesän aikana havaintoja lainkaan.

Yksi pesintä varmistettiin INA Ivalon Hirviniemessä, jossa 1.7. 8 p, poikue (MSy). Samalla paikalla 28.8. 17 p (MSy, MVi), eli mahdollisesti useampiakin poikueita?

Syys-lokakuun taitteessa käynnistyi varsin voimakas vaellus ja havaintoja kertyi jälleen koko Lapin alueelta. Yhteensä tehtiin 142 havaintoa, 913 yksilöstä. Suurimmat määrät PEL Sirkkakoski 10.10. 25 NW (TRa, Erkki ja Juha Häkkinä), INA kirkonkylä 24.10. 18 SW (JA) ja ROV Ounasmettä 10.12. 20 kiert (MVä).

Vielä joulukuussa tehtiin runsaasti havaintoja joiden painopiste oli parista edellisestä vuodesta poiketen selvästi eteläisessä Lapissa, eniten

havaintoja tehtiin Rovaniemellä.

2015 Kahta edellistä vuotta selvästi huonompi pyrstötiavaisvuosi. Vuoden aikana tehtiin yhteensä 85 havaintoa, 404 yksilöstä.

Tammi-helmikuussa havainnot painoutuivat selvästi Rovaniemelle, jossa tehtiin 22 havaintoa/108 yksilöstä. Muualla Lapissa yht. 12 / 54.

Maaliskuun alussa tilanne kuitenkin ”normalisoitui” ja 1.3.–15.9. 28 havainnosta 26 tehtiin Inarissa, jossa varmistettiin myös yksi pesintä. Moikansuvannossa 23.6. 2ad 6 juv p (MSy). Inarin ulkopuoliset havainnot: RAN Ahvenniemi 6.4. 1ad p (HPä) ja ENO Muotkajärvi 12.9. 1 än (ELe, Eeva-Kaarina Kuru).

Syksyn vaellus hyvin heikko. Yhteensä tehtiin 23 havaintoa /147 yksilöstä. Havainnot kunnittain RAN 2/14, ROV 5/23, KMJ 1/9 ja INA 15/101.

Joulukuulta vielä kolme havaintoa, kaikki Inarista: Ivalo, Paldojärventie 1.12. 4 p (THa), Salmenranta 3.12. 10 kiert (Esko Hunnako) ja Ivalo, Sylvenvaara 24.12. 4 p (MSy, MVi).

Valkopäätiainen (Cyanistes cyanus) * *

KOL Kurtakossa 8.11.2014–6.4.2015 1 p ruokinnalla. (Auvo Vaattovaara, Rauni Vaattovaara ym.).

Sinitäinen (Cyanistes caeruleus)

2013 Runsaasti havaintoja Utsjokea-Kilpisjärveä myöten. Suurimmat yhdellä paikalla havaitut määrät. INA Törmänen 17.1. 21 (Jan-Erik Tanhua, Heikki Tanhua), ROV Arktikum 31.1. 25 S (JJ), KOL Ylläsjärvi, Luosupirtti 30.3. 15 kiert/m (PPE) ja ENO Hetta, Majavatie 1.4. 15 ruokinnalla (Pirkko Salmela).

Pönttöbongauksessa, 8.-9.6. yhteensä 32 pesää. Suurin määrä, 2 pesää, havaittiin Posion Oivassa (TBa) ja Sallan Kotalankylässä (Lea Silén).

Kesäaikaisia havaintoja ei juuri ilmoitella, mutta pönttöbongaus tuotti 2 pesälöytöä myös Pohjois-Lapista. ENO Ounastie (Sari Keskitalo) ja UTS Ylätenontie (Aaro, Lauri ja Raimo Lehtosalo).

2014 Suurimmat yhdellä paikalla havaitut määrät ROV Asemieskatu 7.1. 14 kiert (JJ), ROV Ounasmettä, Piekanantie 4.2. 10 kiert ja 25.8. 10 kiert (MVä) sekä INA Ivalo Pikku-Petsamo 17.9. 11 kiert (OO).

Pönttöbongauksessa, 7.-8.6. yhteensä 48 pesää. Suurimmat pesämäärät. KOL Ruotelahdi 5 pesää (Virva Pietilä) ja YLI Pessalompolo, Perämaa 3



©Sakari Harju Valkopäätiainen on hyvin kaunis.

pesää (Maija Mellajärvi).

Pohjois-Lapista 5 pesälöytöä. INA Ahkioniemi 2 pesää (SPa), Siggavuono 1 pesä (MR) ja UTS Karigasniemi 2 pesää (Aulis Anttila).

2015 Suurimmat yhdellä paikalla havaitut määrät. PEL Konttajärvi 24.1. 13 p (Kirsti Sihvo), POS Oiva 20. ja 25.1. 11 p (TBa). 10 yksilöä havaittiin useissa paikoissa.

Vertailuna kannan runsaudesta Etelä- ja Pohjois-Lapin välillä talvilintulaskentareittien summat KMJ Keskusta 1.3. 25 (PAA) ja INA Ivalo-Koppelo 7.3. 21 (OO, ES). Eli ainakin Ivalossa laji vaikuttaa jo olevan lähes yhtä runsas kuin Etelä-Lapissa.

Pönttöbongaus 6.-7.6. tuotti koko Lapin alueelta yhteensä 49 pesälöytöä, joista Pohjois-Lapista 10, ENO 1, INA 6 ja UTS 3. Kahta pesää enempää ei havaittu missään.

Talitiainen (Parus major)

2013 Suurimmat yhdellä paikalla havaitut määrät pihabongauksessa. PEL Tapulitie 27.1 59 (Olavi Holmala, Anna-Liisa Holmala) ja KIT Kuusitie 27.1. 120 (Maire Kurtakko).

Näiden lisäksi havaittiin 1 suuri, kiertelevä talviparvi. ROV Korkalovaarassa 28.12. 84 kiert (JSi).

Pönttöbongaus, 8.-9.6., tuotti pesintähavaintoja koko Lapista, Enontekiötä-Utsjokea myöten. Yhteensä tehtiin 59 pesälöytöä. Suurimmat pesämäärät Posiolle ja Sallan Kotalankylässä. Kummassakin 4 pesää (Lea Silén, Arto Linnas). Pesintätietoja myös ENO Hetasta, jossa vain 2 pesää / 70 pönttöä (JSi).

2014 Mielenkiintoisena ilmiönä Rovaniemellä talvella havaitut suuret kiertelevät parvet. Jo edellisen vuoden puolella, 28.12. Korkalovaarassa havaitun parven lisäksi: Ounasmetsä 3.1. 65 kiert N (EHu, LMu), Lanssitie 5.1. 53 kiert W (JJ), Ounasmetsä, Piekantie 30.1. 60 kiert S (MVä), Saaruantie 5.2. 74 SE (JSi), Asemieskatu 11.2. 65 SE (JJ) ja Hillerintie 27.2. 75 kiert (JSi).

Muualta vain yksi parvihavainto. Pellon Isorannan talvilintulaskentareitillä 1.3. 52 kiert WSW (JH).

Pönttöbongauksessa, 7.-8.6., löydettiin yhteensä 78 pesää. Suurimmat pesämäärät INA Ivalo/Koppelo 5 pesää (Kari Markkanen), sekä PEL Ruuhivaara ja POS Livonniskantie 4 pesää kummassakin (Pertti Saaristo, Valto Kallo).

ENO Hetassa 3 pesää / 70 pönttöä (JSi).

2015 Kevättalvelta taas muutama mielenkiintoinen vaellushavainto. ROV Ounasmetsä 28.1. 40 kiert (MVä), PEL Lempeä 3.2. 58 kiert ja 4.2. 72 kiert

(JH), ROV Ylikylä 21.2. 44 kiert (JSi), ROV Asemieskatu 26.2. 170 kiert SE (JJ), KIT Kenttälä 4.3. 43 kiert (JTa).

Pönttöbongauksessa, 6.-7.6. löydettiin yhteensä 114 pesää. Suurimmat määrät YLI Pessalompola 6 pesää (Maija Mellajärvi), sekä POS Livonniskantie ja PEL Ruuhijärvi 5 pesää kummassakin (Pertti Saaristo, Valto Kallo).

Pesintätietoja myös ENO Hetasta, jossa 5 pesää / 70 pönttöä. Pesistä vain yksi onnistui (JSi).

Syksyllä vaellushavaintoja vain Pohjois-Lapista. INA Ivalo, Pikku-Petsamo 13.8. 50 kiert (JHo, OO), UTS Pulmankijoen suisto 22.9. 32 reng, 30 m ja 25.9. 7 reng 35 m (Jorma Pessa, Esko Pasanen)

Keskitalvelta kolme havaintoa vaeltavista parvista: ROV Ylikylä 25.12. 49 NNE (JSi), Evakkotie 30.12. 25 S (JJ) ja Suosiola 30.12. 27 SE (JSi).

Kuusitiainen (Periparus ater)

2013 Havaintoja ilmoitettiin vähän toista sataa, mutta ne koskivat paljolti samoja, ruokinnolla oleskelevia lintuja. Päällekkäisyyksien poistamisen jälkeen havaintojen voidaan tulkita käsittävän noin 20 eri yksilöä. Havaintokunnat KMJ, ROV, PEL, INA, KIT ja MUO.

Pohjois-Lapista havaintoja vain Inarista. Kirkonkylä 19.1. 1 p ”käynyt usean päivän ajan” (JA, Martti Kosonen), Ivalo, Salmenranta 31.1.-2.4. 1 p ruokinnalla (JHo, RHo, OO, JNi ym.), Pikku-Petsamo 13.2. 1 p ja 16.2. 2 p ruokinnalla (Ritva-Maija Ruohonen), Ivalo, Männiköntie 22.3. 1 (Jan-Erik Tanhua, OO), Jorvapuolijärvi 15.4. 1 p ruokinnalla (Olavi Virtanen) ja Kiilopää 5.8. 2 (Kim Söderling, Hilka Lampén).

Yhtään pesintään viittaavaa havaintoa ei tehty.

2014 Talvehti onnistuneesti ainakin Pellon Sirkkakoskella (TRa ym.) ja Rovaniemellä kahdella ruokinnalla. Ounasvaaralla ja Piremaalla.

Pesintään viittaavia havaintoja tehtiin kaksi. ROV Ounasrinne, Saaruantie 10.5. 1 Ä (AMä) ja Muo Olos 17.5. 1 Ä (Antti Karlin).

Syksyn vaellus alkoi syyskuussa. ROV Ounasjokisuisto 5.9. 2 1kv reng (VI) ja INA Ivalo, Salmenranta 11.9. 1 hetken p (JHo, RHo),

Loka-joulukuussa havaittiin yhteensä n. 60 yksilöä 46 paikalla. Havainnot kunnittain KMJ 15yks./10 paikkaa, PEL 3/3, POS 0, RAN 0, ROV 11/9, YLI 5/3, KIT 1/1, KOL 1/1, MUO 0, PLK 1/1, SAL 2/2, SAV 4/3, SOD 0, ENO 4/2, INA 12/10 ja UTS 1/1.

2015 Talvehti poikkeuksellisen runsaana koko

Lapissa. Tammi-helmikuun havainnot kunnittain: KMJ 11 yks./9 paikkaa, PEL 4/3, POS 5/3, RAN 0, ROV 12/9, YLI 4/2, KOL 2/1, PLK 2/1, SAL 1/1, SAV 1/1, ENO 2/1, INA 15/10 ja UTS 0, eli yhteensä 59 yksilöä 41 paikalla.

Pesimäaikaisia havaintoja tehtiin vain yksi: ROV Ounasrinne 7.6. 1 p (Tuomo Ollila)

Syyskuussa lajilla oli Suomessa voimakas vaellus, josta rippeitä nähtiin myös Lapissa. Yhteensä syyskuussa tehtiin 13 havaintoa 45 yksilöstä Enontekiötä-Utsjokea myöten. Suurimmat määrät: SAL Aitaselänkangas 15.9. 18 E (OPK), ROV Ounasrinne 6.9. 5 kiert (AMä) ja PEL Kylävaara 19.-20.9. 5 p (Aila Korkeaniemi).

Talvehtimaan lintuja jäi niukasti. Lokakuussa tehtiin vain 1, marraskuussa 5 ja joulukuussa 5 havaintoa.

Töyhtötiainen (Lophophanes cristatus)

2013 Lajista ilmoitettiin vähän yli 100 havaintoa, joista 90 % kahdelta ruokinnalta ROV Ounasvaaralla, joilla havaittiin 1-2 yks läpi vuoden. Muita havaintopaikkoja Rovaniemen kaupunkialueen ympäristössä olivat Napapiiri, Piremaa ja Lepokangas.

Muut havaintopaikat:

ROV Juotas 26.1. 1 (Anneli Uusiautti), Viirinkylä 13.9. 1 p (VRu), Auttiköngäs 12.10 6 (Juha Severinkangas, Antti Salo).

ENO Peltovuoma, Nunnasentie 15.1. 1 ”ruokinnalla silloin tällöin” (Matti Eira, Aulis Harju ym.), RAN Hirviaho 27.1. 1 (Anna-Mari Lamsijärvi).

INA Pikku-Petsamo 28.2. 2 p ruokinnalla (Ritva-Maija Ruohonen).

SAL Joutsenaapa, Kivihaaranlehto 12.6. 1 ä (Jaakko Paju)

YLI Aavasaksanvaara 23.8. 1 (JSa).

KMJ Juujärvi, Pajuvaara 28.9 1 W (APe, KPe).

2014 Rovaniemen Ounasvaaran ruokinnolla keväällä 1-2, syksyllä 2-3 yks.

Kaikki havainnot muualta:

ROV Tavivaaran ruokinnalla keväällä 1, joka rengastettiin (IK, EHu), syksyllä 1-2 (IK, Vesa Peltonen), Pohtimolammentie 26.1. 2 (Taisto Haavikko).

KOL Äkäslompola, Pyynkuja 7.3. 1 p (Kalervo Niskakoski).

POS Kalliotie 10.4. 1 p (MHe), Purnunlampi 18.10

1 (Juhani Mursu), Korouoma 21.10. 1 kiert (OPK, LMa).

KMJ Juujärvi 21.8. 1 p (EJo), Särkeläntie 13.10. 1 ä (THi).

SAL Oulangan kanjoni 16.9. 1 p (Pirkko Siikamäki).

INA Uk-puisto, Hirvas-Lassin Karhuvaara 28.10. 2 W (PPo), Kirkonkylä 4.11. 1 p (Kirsti Ranta) RAN Lietepalontie 27.12. 1 p ”ollut paikalla jo pitkään” (THa, Auli Halonen ym.).

2015 Rovaniemellä, Ounasvaaran ruokinnoilla keväällä parhaimmillaan 3, syksyllä 5 yksilöä

Kaikki havainnot muualta:

ROV Piremaa 1.1. 1 än p (AMä), Lohiniva 25.1. 2 (Veli-Pekka Keskiniva), Ojanperä 9.3. 1 p (Jaakko Kauppinen, Riitta Saarinen), Marjavaara 14.7. 1 ä (JSi), Jääskönvaara 21.8. 1 ä p (JSi), Norvajärvi, Vähävaara 4.-5.10. 2 p reng (VI), Valajaskoski 1.12. 1 p (Johanna Isaksson).

RAN Simojoentie 24.1. 1 (Anna-Mari Lamsijärvi).

POS Hirsiniemi 25.2. 2 p (Pekka Veteläinen).

PEL Miekkojärvi 5.9. 1 p (OPK, LMa), Karhumaa 10.10. 1 p (JSi).

SAL Kirkonkylä 30.9.–13.10. 1 p (Osma Heimonen, Helena Taavettila), Jaurutunturi 12.10. 1 ä (JSo).

YLI Lohijärvi 6.10. 1 p (Ari Moilanen).

INA Kirkonkylä, Savioja 19.11. 1 p (Pekka Wäre).

Hömötiainen (Poecile montanus)

2013 Kevättalven suurimmat kerääntymät PEL Viia 6.12.2012–11.3.2013 15 p ruokinnalla (Pirjo Kallo, Pasi Pallari), SAV Sallantie 26.1. 14 p (Salli Niemelä) ja KIT Kuusitie 27.1. 14 p (Maire Kurtakko).

Syksyn-alkutalven suurimmat kerääntymät. MUO Särkijärvi 25.10. 25 p ruokinnalla (Orvo Öhman), PEL Hannunranta, Mäkikyry 4.12. 25 p (JH, Liisa Mäkikyry) ja SAV Seitajärvi, Siyliön ranta 7.12. 20 p ruokinnalla (EY).

2014 Kevättalven suurimmat kerääntymät pihabongauksessa. Savukoski 26.1. 43 (Salli Niemelä), ROV Jouttijärvenkuja 25.1. 19 (Juhani Pulkkinen) ja KMJ Päiväjoki 25.1. 18 (Juha Severinkangas).

Kesältä yksi suurempi määrä. KIT Kenttälä 21.7. 31 kiert (JTa).

Syksyn-alkutalven suurimmat kerääntymät. KMJ Pyhä-Luoston kp, Tunturiaapa 23.8. 20 p (Tuomas

Halminen), ROV Ropsajoki 28.9. 15 kiert (MVä) ja PEL Takanen Jupukanjänkkä 17.11. 15 kiert (TRa, MSi).

2015 Kevättalven suurimmat kerääntymät: KMJ Kelloniemi-Seinäla 11.1. 25 p (PAa), KOL Ylläsjärvi, Luosupirtti 10.–11.1. 15 p (Niklas Paulaniemi, Aarne Ohtonen ym.) ja ROV Vanttausjärvi 16.1. 15 reng (Matti Kassala, Reino Luusua, MPe).

Syksyiltä kaksi vaellushavaintoa: UTS Pulmankijoen suisto 22.9. 4 m (Jorma Pessa, Esko Pasanen) ja PEL Lempeä 25.9. 16 kiert NNW (JH) Syksyn-alkutalven suurimmat kerääntymät: ROV Ounasvaara 4.10. 15 p (JSi), Ounasvaaran ruokinta 12.–26.10 10 p (VPe), KIT Kaukonen, Paloselkä 23.10. 10 p (PPe), KIT Kenttälä 29.10. 10 p (JTa) ja KOL Ylläsjärvi, Luosupirtti 31.12. 12 p (PPe).

Lapintiaainen (Poecile cinctus)

2013 Suurimmat yhdellä paikalla havaitut määrät. ENO Muotkajärvi 9.8. 12 p (Tuomas Seimola), INA Laanila, Savottakahvilan ruokinta 2.10. 14 p ja INA Korppivaara 23.11. 12 p ruokinnalla (MR).

Etelä-Lapin havainnot kunnittain. KMJ 14, PEL 1, POS 5, RAN 2, ROV 9 ja YLI 0.

Eteläisessä Lapissa varmistettiin 1 pesintä Kemijärvellä, Pyhätunturin Tunturiaavalla 4.6. 2 p, jotka veivät ilmeisesti ruokaa pesäkoloon (Ari Tossavainen, Paula Manninen). Pohjois-lapista pesintätietoja ENO Hetasta, jossa 5 pesää / 70 pönttöä. Keskimääräinen munaluku 6.25 / 4 pesää. Lentopoikasia / aloitettu pesintä 6.0 / 4 pesää (JSi).

2014 Suurimmat yhdellä paikalla havaitut määrät. ENO Hetta, Luomarova 29.1.–3.2. 11 p ruokinnalla (JSi), INA Korppivaara 3.–25.3. 11 p ruokinnalla (MR) ja INA Menesjärvi, Pieni Ahvenjärvi 28.9. 12 kiert (JA).

Etelä-Lapin havainnot kunnittain KMJ 12, PEL 5, POS 5, RAN 0, ROV 8 ja YLI 0.

Eteläisessä Lapissa varmistettiin jälleen yksi pesintä samassa paikassa kuin edellisenä vuotena, eli Kemijärven Pyhätunturin Tunturiaavalla. 12.6. 2 p, jotka kävivät vuorotellen pesäkolossa (Ari Tossavainen, Helena Hirvonen).

Pohjois-Lapista pesintätietoja ENO Hetasta, jossa 6 pesää / 70 pönttöä (JSi).

2015 Suurimmat määrät: KIT Matala Harrisaaajo 27.2. 10 kiert (Pirkko Kovanen), INA Kettukangas 2.4. 10 kiert (AVe) ja INA Sarmitunturin erämaa

22.8. 10 p 15 km:n matkalla (OO, Simo Korpela, Miika Vuola).

Etelä-Lapin havainnot kunnittain: KMJ 9, PEL 2, POS 5, RAN 1, ROV 9 ja YLI 1.

Etelä-Lapista ei pesintään viittaavia havaintoja.

Pohjois-Lapista pesintätietoja ENO Hetasta, jossa 6 pesää / 70 pönttöä. Keskimääräinen munaluku 6,33 / 3 pesää. Lentopoikasia / aloitettu pesintä 3,8 / 5 pesää (JSi).

Hömötiainen × Lapintiaainen (Poecile montanus × Poecile cinctus)

2013 Havaintoja kolmelta paikalta.

ROV Oravinlampi 5.2. 1 p ruokinnalla (IRa, Jouko Rautio).

KIT Kenttälä 7.3. 1 p (JTa).

ENO Kilpisjärvi 7.6.–23.7. yht. 4 havaintoa (AAi, Seppo Lindroos, Teemu Tast).

2014 Ei havaintoja

2015 Enontekiön Kilpisjärvellä 9.-27.6.

hömötiaisen (k) ja lapintiaisen (n) sekapesintä, joka tuotti 2 poikasta, jotka rengastettiin (Aapo Salmela, AAi, Antero Järvinen, Vesa Hyyryläinen ym.).

Pähkinänakkeli (Sitta europaea)

2013 Syksyllä 5-6 havaintoa.

YLI Haapakoski 8.9. 1 (JSa, Sirpa Saarela), KMJ Päiväjoki 24.9. 1 ruokinnalla (Juha Severinkangas, Pauli ja Elma Pasma), SAL Pahaojankuru 7.10. 1 ä p ”todennäköinen ääni, ei nähty” (Olli Loisa), KIT Karitörmäntie 8.10. 1 (Susanna Hiltunen), PEL Kellarikangas 22.10.–31.12.1 p alalajia europaea (Marjatta Niemi, JH ym.) ja PEL Hannunranta 25.10.–1.1.2014 1 p alalajia asiatica (Kyösti Mäkikyry, JH ym.).

2014 Jo edellä mainittu Pellon Hannunrannan lintu selvisi juuri ja juuri vuodenvaihteen yli. Tämän lisäksi keväältä kaksi havaintoa. INA Saariselkä 5.3. 1 p ruokinnalla (Pekka Leppänen, Leena Vasamies-Leppänen) ja PEL Yliranta 6.4. 1 p (Hannu Lehtimäki).

Syksyllä voimakas vaellus. Ensimmäinen ja samalla ainoa syyskuinen havainto Pellon Jolmanpäässä 22.9. 1 p (Matti ja Eija Rintala). Heti lokakuun alussa havainnot lisääntyivät nopeasti, varmaan paljolti siksi, että ihmiset aloittivat ruokinnan piholla. Havainnot kuukausittain Lokakuu 55, Marraskuu 59 ja Joulukuu 27. Loka-joulukuun havainnot kunnittain (päällekkäisyydet

pyrityt poistamaan). KMJ 8, PEL 4, POS 6, RAN 3, ROV 29, YLI 10, KIT 6, KOL 4, MUO 3, PLK 4, SAL 7, SAV 1, SOD 4, ENO 3, INA 2 ja UTS 0. Havainnot koskivat yleensä yhtä yksilöä. 2 lintua yhtä aikaa nähtiin 10 paikassa ja ainoa 3 yksilön paikka oli Kittilän Köngäs (Liisa Kiviniemi).

2015 Talvehtimaan jääneet selvisivät talvesta kohtuullisen hyvin ja esim. pihabongaus tammikuun lopulla tuotti runsaasti uusia havaintopaikkoja. Havainnot keväältä kuukausittain (päällekkäisyydet poistettu), Tammikuu 35, Helmikuu 17, Maaliskuu 13, Huhtikuu 3. Kevään viimeinen ROV Oikaraisessa 12.4. (APk).

Touko-elokuussa kaksi havaintoa. ROV Vanhavaarantie 7.–14.5. 2 p ruokinnalla (Esko Nevala, Paula Nevala) ja RAN Karjapolku 8.5 1 (Jesse Impiö, Tauno Impiö).

Syksyn vaellus hyvin heikko. Havaintoja tehtiin yhteensä kahdeksasta yksilöstä. Havainnot kuukausittain: Syyskuu 1, Lokakuu 4, Marraskuu 5 ja Joulukuu 3. Talvehtimista jäi yrittämään kolme lintua: PEL Sirkkakoski 15.10.–väh.1.1.2016 1 p (MSi, Timo Tarrimaa, Leena Huttunen ym.), INA Ivalo, Salmenranta 28.10.–11.12. 1 p (JHo, RHo ym.) ja KMJ Juujärvi 14.11.–väh.1.1.2016 1 p (Jouko Pyrrö, Arja Pyrrö, KPe, PAa).

Puukiipijä (Certhia familiaris)

2013 Nykyään varsin yleinen lintu eteläisessä Lapissa. Havainnot kunnittain. Ainakin Rovaniemen havainnoissa päällekkäisyyksiä. KMJ 10, PEL 18, POS 4, RAN 6, ROV 97, YLI 3, KIT 10, KOL 4, MUO 1, PLK 7, SAL 29, SAV 4, SOD 4, ENO 1, INA 19 ja UTS 0. Inarin havaintojen määrä on yllättävän suuri ja ne keskittyvätkin Ivalon Salmenrantaan, jossa esim. Olli Osmonen teki syksyllä pihassaan 11 havaintoa!

2014 Talvehti onnistuneesti Inaria myöten. Ivalon Salmenrannasta tammi-helmikuulta useita havaintoja (JHo, RHo, OO, MSy).

Keski- ja Pohjois-Lapin havainnot kunnittain. KIT 14, KOL 16, MUO 4, PLK 4, SAL 15, SAV 3, SOD 8, ENO 0, INA 27 ja UTS 0. Eli laji näyttäisi pesivän yleisesti aivan kuusen kasvurajoille saakka. Inarin havainnoissa varmasti päällekkäisyyksiä.

2015 Ilmeisesti joulun ajan tuikeat pakkaset karsi pohjoisinta kantaa, sillä keväällä ei Pohjois-Lapissa tehty yhtään havaintoa ja keväälläkin vain kolme. ENO Hetta 13.4. 1 kiert, INA Ivalo, Salmenranta 28.5. 1 Ä ja 2.6. 1 p (OO, JHo, RHo).

Keski- ja Pohjois-Lapin havainnot kunnittain KIT

9, KOL 8, MUO 4, PLK 2, SAL 16, SAV 0, SOD 1, ENO 2, INA 16 ja UTS 0. Inarin havainnoissa jälleen varmasti päällekkäisyyksiä.

Pikkulepinkäinen (Lanius collurio)

2013 2 havaintoa

ROV Juotas 20.5. 1 k p (JJ).

YLI Lohivaara 16.6. 1 k p (JSa).

2014 3 havaintoa

RAN Ahvenniemi 22.5. ja 2.6. 1 k p (EPä, HPä).

KOL Hannukainen 23.5. 1 (Hanna Kaulanen).

Sekä hyvin myöhäiset syyshavainnot Pellossa, Korteniemenpää 30.9.–6.10. 1 kv p (JH, AHm, Hannu Lehtimäki ym.) ja ilmeisesti sama, ”hyvin kesy” yksilö Nivanpäässä vielä 15.–16.10. (Vesa Joona, Keijo Vuorinen, Vilho Rauhala, Tapio Välimaa).

2015 2 havaintoa

ROV Arktikum 8.6. 1 n p (IPy, AMä, LMu).

PLK Sokanaapa 10.6. 1 p (Merja Värtö-Niemi).

Isolepinkäinen (Lanius excubitor)

2013 Tammi-helmikuulta 2 havaintoa. ROV Niskanperä 4.1. 1 p (JSi) ja KMJ Juujärvi 22.2. 1 kiert (EJo). Kevään ensimmäiset YLI Kallijoki 2.-3.3. 1 p (JSa), PEL Teikonniemi 6.3. 1 p (Matti Alahuhta) ja RAN Ahvenniemi 14.3. 1 kiert (EPä, HPä, Kirsi Pätsi).

Pohjois-Lapin ensimmäinen INA Solojärvi 23.4. 2 p (SPa).

Pesimäaikaiset, 1.6.–31.7., havainnot kunnittain (suluissa varmat pesinnät): RAN 1, ROV 1, KIT 1, KOL 5 (2 lentopoikuetta), PLK 4, SAL 2 (1 lentopoikue), SAV 2, SOD 4, ENO 2 (1 lentopoikue), INA 3 ja UTS 1.

Syksyn havainnot kuukausittain. Elokuu 24, syyskuu 24, lokakuu 9, marraskuu 0. Muutto päättyi varhain ja viimeiset havainnot tehtiin jo 11.10, UTS Vetsikossa 1 p (Jani Hoffren) ja KIT Pitkäkummussa 1 kiert (JTa).

Yllättäen joulukuulta kuitenkin vielä 2 havaintoa. ROV Eteläranta 1.12. 1 p ”törmäsi ikkunaan, mutta jatkoi pian matkaa” (Risto Vuento, Meri Vuento) ja Alakorkalo 8.12. 1 p (Lea Mattus).

2014 Tammi–maaliskuulta 2 havaintoa. ROV Hirvas 17.1. 1 p (Timo Koutaniemi) ja POS taajama 25.2. 1 p (MHe).

Kevätmuutto käynnistyi vasta huhtikuun puolessa välissä. ROV Aronperä, Ounasjokisuisto 15.4. 1 p

(VI), POS Alaperänsuo 20.4. 1 p (Unto Laitala) ja ROV Alakorkalo 21.4. 1 p (ARu).

Pohjois-Lapin ensimmäinen ENO Yrjö Kokko-lintutornilla 23.4. 1 p (JSi).

Pesimäaikaiset, 1.6.–31.7., havainnot kunnittain (suluissa varmat pesinnät): KMJ 2 (1 lentopoikue), POS 2, RAN 1 (pesivä pari), ROV 3 (2 var kn, 1 lentopoikue), KIT 2 (1 lentopoikue), KOL 6 (1 lentopoikue), SAL 1 (lentopoikue), SAV 1 (pesälöytö), SOD 3, ENO 1, INA 7 ja UTS 6.

Syysmuuton avaus ROV Ounasvaaran Tottorakalla 1.8. 1 m SW (JSi).

Syksyn havainnot kuukausittain. Elokuu 44, syyskuu 51, lokakuu 14, marraskuu 3 ja vielä joulukuulta 3 havaintoa. YLI Vienonen 1.12. 1 p (JH), PEL Lempeä 19.12. 1 kiert (JH) ja ROV Aronperä, Ounasjokisuisto 20. ja 30.12. 1 p (IK, Minna Luolamo, LMu).

2015 Tammi-helmikuulta peräti 8 havaintoa: PEL 4, RAN 1, ROV 2 ja YLI 1.

22.3. ROV Ounasjokisuistossa nähty lintu lienee vielä talvehtinut, mutta kevätmuuton avauksena voitaneen pitää 24.3. UTS Kevolla nähtyä lintua (Ina-Sabrina Tirri). Seuraavat 10.4. ENO Kaaresuvanto 1 p (Risto Korkalo, Seppo Keskitalo) ja 11.4. KOL Lappea 1 Ä N (Jari Lehti). Tämän jälkeen yleistyi nopeasti.

Pesimäaikaiset, 1.6.–31.7., havainnot kunnittain (suluissa varmat pesinnät): KMJ 3 (1 lentopoikue), PEL 1, POS 2 (2 lentopoikuetta), RAN 1 (lentopoikue), ROV 2, KIT 1, KOL 2 (1 lentopoikue), PLK 4, SAL 2 (1 lentopoikue), SAV 3 (1 lentopoikue), SOD 6, ENO 5, INA 8 (2 var, 1 lentopoikue) ja UTS 8 (1 lentopoikue).

Syksyn havainnot kuukausittain. Elokuu 72, syyskuu 113, lokakuu 12, marraskuu 0. Muutto päättyi taas varhain ja viimeiset nähtiin lokakuun puolivälissä: 11.10. KMJ Oinas, Mäkelä 1 p (PHä, MHä) ja 19.10. INA Ahkioniemi 1 p (SPa).

Joulukuulta kuitenkin taas kolme havaintoa, kaikki Pellostä: Lempeä 9.12. 1 p (JH, Hillevi Halonen), Lankojärvi 14.12. 1 p (Tuomo Waara) ja Poikkihaka 24.12. 1 p (Eila ja Leo Pappila).

Närhi (Garrulus glandarius)

2013 Vuoden suurimmat määrät syysvaelluksen aikaan. ROV Alakorkalo 26.9. 30 kiert (Hans Mattus), RAN Ahvenniemi 19.9. 15 S ja 20.9. 20 kiert (EPä, HPä).

Mielenkiintoinen on myös Pekka Peltoniemen

rengastussumma KIT Lainion Äijänkuusikossa 17.-23.11. 13 reng, 1 kontr.

Pohjois-Lapin suurimmat määrät INA Ivalo, Salmenranta 20.8. 12 kiert (JHo, RHo) ja ENO Hetta 31.10. 10 ruokinnalla (Marjatta Palismaa).

2014 Edellisvuotta huonompi närhivuosi. Ainoat yli 10 yksilön kerääntymät ilmoitettiin YLI Portimosta, jossa keväällä 27.4. 12 p viljapellossa, syksyllä 19.9. 14 p ja 25.9. 13 p (JSa).

Pohjois-Lapin suurimmat määrät keväältä. ENO Hetta 26.1. 5 p (Marjatta Palismaa) sekä INA Ahkioniemessä ja Saarineitamossa kummassakin huhtikuussa parhaimmillaan 6 p (SPa, JNi, Aila Niemelä).

2015 Suurimmat määrät jälleen syksyn vaelluksen aikaan. ROV Paavalniemi, lintutorni 25.9. 21 (8a) m (JSi), SAL Hanhikangas 15.8. 16 p ruokintapaikalla ja YLI Tengeliö, Tolppi 14.11. 16 p (JSa). Pohjois-Lapin suurimmat määrät Inarin Ahkioniemessä 16.2. ja 18.3. 5 p (SPa), sekä ENO Hetassa 23.11. 5 p ruokinnalla (Marjatta Palismaa).

Kuukkeli (Perisoreus infaustus)

2013 Etelä-Lapin havaintopaikat kunnittain (Päällekkäisyydet pyritty poistamaan).

KMJ 3, PEL 22, POS 8, RAN 1, ROV 26 ja YLI 3.

Suurimmat ilmoitetut määrät perinteisesti metsäretkien yhteissummia. INA Kaitamojärvi 2.8. 15 kiert (Jouko Kärkkäinen, Jouni Kärkkäinen), ENO Muotkajärvi 9.8. 15 p ”neljä poikuetta” (Tuomas Seimola) ja INA Kaunispää 16.9. 14 (Jukka Ihanus).

2014 Etelä-Lapin havaintopaikat kunnittain. KMJ 6, PEL 9. POS 8, RAN 2, ROV 11 ja YLI 3.

Suurimmat määrät havaittiin kevään hiihtosesongin aikaan hiihtokeskusten laavuilla. Suurimpana määränä. KOL Äkäslompolon Kesängin Keitaalla 7.3. 12 p (PPe).

2015 Etelä-Lapin havainnot kunnittain: KMJ 14, PEL 11, POS 14, RAN 0, ROV 20 ja YLI 3.

Suurimpia määriä havaittiin perinteisesti Pekka Peltoniemen tutkimusalueella Kolarissa, Kittilässä ja Muoniossa, joissa hiihtokeskusten laavuilla ja muilta ruokinnoilta ilmoitettiin useita 10 yksilön kerääntymiä. Aivan poikkeuksellinen oli 12.10. KIT Tiukulehdossa havaittu 20 yksilön kiertelevä parvi, joka on havainnoitsijan mukaan ”suurin koskaan maailmassa raportoitu” (Pekka Sarvela).

Harakka (Pica pica)

2013 Suurin harakkamäärä laskettiin ROV Teollisuuskylän talvilintulaskentareitillä 7.11. 79 p (JSi). Suurimmat yhdellä paikalla havaitut määrät ROV Kuusiselkä 24.1. 40 p (OPK) ja YLI Kauliranta, Rantakylä 13.9. 36 p (JSa).

2014 Suurimmat määrät jälleen ROV Teollisuuskylässä. 27.2. 80 kiert (VNi) ja 23.3. 70 p (AMä). Suurimmat määrät ”maaseudulla”. INA Ivalo-Koppelo talvilintulaskentareitin summa 6.1. 50 (JHo, OO, ES) ja PEL Isorannan reitti 6.1. 48 (JH).

2015 Vuoden suurimmat talvilintulaskentojen yhteissummat. ROV Teollisuuskylän reitti 4.1. 70 p (JSi) ja PEL Isorannan reitti 3.3. 66 p (JH). Suurin yhdellä paikalla havaittu määrä YLI Kaulinrannassa 8.10. 50 p (JSa).

Pähkinähakki (Nucifraga caryocatactes)

2013 Havaintomäärät kunnittain. Luvuissa paljon päällekkäisyyksiä. KMJ 15, PEL 8, RAN 1, ROV 219, YLI 45, KIT 7, KOL 4, PLK 1, SAL 1, SAV 3, SOD 1, ENO 3 ja INA 2.

Suuria keskittymiä ei nähty. Rovaniemellä nähtiin pitkin vuotta useasti 6-7 lintua kerrallaan, talvella ruokinnoilla ja loppukesästä keskustan sembroyjen kimpussa.

2014 Havaintoja selvästi edellisvuotta vähemmän ja vain eteläisestä Lapista. Havainnot kunnittain PEL 1, ROV 155, YLI 16 ja KIT 4. Valtaosa Rovaniemen havainnoista samoilta Ounasvaaran ruokinnoilta, joilla nähtiin enimmillään 5 yksilöä kerralla.

2015 Havainnot kunnittain, päällekkäisyyksiä poistamatta: KMJ 1, PEL 7, ROV 94, YLI 32, KIT 3, KOL 1, PLK 1, SOD 1 ja INA 3. Rovaniemen Ounasvaaran ruokinnoilla nähtiin parhaimmillaan 5 yksilöä kerralla. Suurin määrä Rovaniemen ulkopuolella: YLI Suutarinmäki, Ainiovaara 27.6. 4 p (Markku Kleemola).

Naakka (Corvus monedula)

2013 Havainnot kunnittain KMJ 2, PEL 52, RAN 1, ROV 120, YLI 157, KIT 3, KOL 1, MUO 1 ja INA 1. Laji on vallannut Lapin kolme lounaisinta kuntaa, mutta on hämmästyttävän vähälukuinen muualla.

Talvehti Ylitorniolla ja Rovaniemellä. Esim. ROV torilla 17. ja 20.1. 20 p (VvVa, JJ), YLI Purasenvaara 1.2. 43 p (JSa).

Kevätmuutto käynnistyi ilmeisesti jo helmi-maaliskuun vaihteessa. Vuoden suurimmat määrät kolmessa ”naakkakunnassa”. PEL Lempeä 20.3. 43 kiert (JH), ROV Katajaranta 26.3. 150 ENE, lask, yöpymisparvi (AMä) ja YLI Kuivakangas 17.8. 170 kiert (JSa).

2014 Havainnot kunnittain KMJ 3, PEL 73, RAN 2, ROV 104, YLI 101, KIT 5, KOL 2, SAL 3, SOD 1, INA 5 ja UTS 1. Eli esiintyminen keskittyi edelleen kolmeen kuntaan, joiden suurimmat määrät PEL Saukko-ojanpää 22.9. 20 p (JH), ROV Teollisuuskylä 14.8. 80 p (AMä) ja YLI Purasenvaara 4.9. 120 p (JSa).

2015 Havainnot kunnittain: KMJ 1, PEL 82, ROV 110, YLI 94, KIT 14, KOL 1, MUO 1, PLK 1, SAL 1, SOD 4, ENO 1 ja INA 3. Kittilän havainnot ovat kaikki kevätmuuton ajalta ja lajilla näyttäisi olevan leviämispyrkimyksiä siihen suuntaan.

Kolmen ”naakkakunnan” suurimmat määrät: PEL Saukko-ojanpää 6.9. 42 p (JH), ROV Siskonpolku 22.12. 150 kiert (Antti Keränen) ja YLI Kuivakangas 26.7. ja 4.9. 240 p (TTa). Rovaniemen joulukuinen yöpymisparvi on samalla kaupungissa nykyisin talvehtivien naakkojen minimimäärä.

Mustavaris (Corvus frugilegus)

2013 5 havaintoa.

ROV Alakorkalo 11.4. 1 2kv p (AMä).

MUO Putaanranta 14.4. 1 p (KLa).

INA Ivalo, Mellanaapa 3.-6.5. 1 p (MT, OO, JET, JNi).

YLI Kuivakangas 2.6. 3 kiert (JSa).

PEL Turtola 4.6. 1 (MKn).

2014 20 havaintoa, n.14 yksilöstä.

PEL kirkonkylä 13.–21.3. 1 ad p (Pekka Salminen, Unto Rundgren, JH ym.) Lempä 20.4. 2 m N (JH), INA Ivalo, Salmenranta 27.3. ja 7.4. 1 kiert (JHo), Mellanaapa 23.4. 1 p (OO, JNi), Siggavuono 24.4. 1 p (MR), kirkonkylä 24.4. 1 kiert (AVe).

ROV Teollisuuskylä-Alakorkalo 14.–19.4. väh. 2 eri yksilöä (AMä, ARu, JSn) ja Kivalonpuisto 14.7. 1 +2kv NE (JSa).

YLI Kuivakangas 18.4. 1 p (TTa, JSa), 29.6. 1 p (JSa, AHm, Lenni Hamari) ja 17.8. 1 p (JSa).

KOL Äkäslompolo 14.5. 1 p (PHi).

2015 7 havaintoa 5-7 yksilöstä.

ROV Olkkajärvi 5.4. 1 (Arto Komulainen),

©Marko Junttila Varisparvi Rovaniemellä oli suuri talvella 2015



Oikarainen 7.4. 1 p (APk), Teollisuuskylä 25.5. 1 ad p (AMä), ehkä sama lintu Alakorkalossa 25.5. 1 p (VPe).

INA Mellanaapa 23. ja 30.4. 1 p (OO, JHo ym.).

KMJ Siikalampi 13.6. 1 ad p (Aarne Ohtonen, Jouni Riihimäki).

Varis (Corvus corone cornix)

2013 Suurimmat määrät talvella Rovaniemellä. Huippuna Eteläranta 29.1. 500 kiert, yöpymisparvi (EHu). Tätä voidaan pitää myös Rovaniemellä nykyään talvehtivien varisten minimimääränä. Suurimmat määrät muualla kuin Rovaniemen keskustassa. KIT Alakittilä 12.10. 276 kiert (PLe) ja YLI Kaulinranta 26.9. 206 p (JSa).

Pohjois-Lapin suurin määrä INA Ivalon Mellanaavan jätevedenpuhdistamolla 20.4. 52 p (JNi).

2014 Rovaniemen suurin määrä keskustentällä 6.12. 500 kiert (OPK, LMa),

Suurimmat määrät muualla kuin Rovaniemen keskustassa. KMJ Alakallaanvaara 7.9. 150 p (PAa) ja YLI Kuivakangas 1.10. 150 (JSa).

Pohjois-Lapin suurin määrä INA Mellanaavalla 19.4. 60 p (JA).

2015 Rovaniemen suurin määrä Ounaskoskella 6.12. 749 kiert (laskettu valokuvasta) (Marko Junttila), eli kaupungissa talvehtivien varisten määrä näyttäisi olevan kasvussa.

Suurimmat määrät muualla kuin Rovaniemen keskustassa. YLI Kuivakangas 1.10. 250 p (JSa) ja YLI Kauliranta 15.10. 250 p (JSa).

Pohjois-Lapin suurin määrä INA Mellanaavalla 20.4. 80 p (JHo, OO, ES).

Nokivaris (Corvus corone corone)

KMJ Isokylä 3.11.2013–8.3.2014 1 p (PAa, PPi).

Korppi (Corvus corax)

2013 Lajiin ei juurikaan kiinnitetä huomiota. Vuoden suurimmat määrät vaatimattomia. ROV Kuusiselkä 24.1. 100 p (OPK) ja SAV Hihnavaara 21.12. 50 yöpymislennolla (EY).

2014 Ei suuria keräntymiä. Suurimmat määrät ROV Kuusiselän kaatopaikalla 9.4. 80 p (AHm) ja 6.11. 70 p (OPK), sekä Pellon Rattosjärvellä 15.10. 70 kiert (Hannu Lehtimäki).

2015 Suurimmat määrät laskettiin ROV Kuusiselän

kaatopaikalla, jossa parhaimmillaan, 25.1. 240 p (IK). Muualta pari mielenkiintoista havaintoa suurista parvista: ROV Tennilä 14.11. 100 E (VRu) ja KIT Kenttälä 8.12. 193 S, N suurimmassa parvessa 130 yks (JTa).

Kottarainen (Sturnus vulgaris)

2013 Kevään ensimmäiset ROV Tapionkylä 1.-7.4. 1 p (Pasi Aikio), ROV Leive 6.4. 1 p (EPy) ja KMJ Pitkäsilta 10.4. 2 p (Veli Niemi, Kauko Uino). Kevään suurimmat parvet. YLI kirkonkylä 26.4. 50 W (JSa) ja PEL Juoksenki 11.5. 20 p (Viljo Pasula). Pesintään viittaavia havaintoja ei tehty.

Kesäkuun loppupuolella alkoi YLI Kuivakankaalle kerääntyä kottaraisia ja suurimmat parvet nähtiin heti ”kauden” alussa, nuorten lintujen muuttoaikaan: 26.6. 300 p ja 8.7. 250 p (JSa).

Lokakuulta runsaasti havaintoja, marraskuulta vielä 3. KMJ Keskusta 2.11. 1 tp p (PAa), ENO Kultima 5.-6.11. 1 tp p (Arvi Leppäjärvi, TLe) ja KIT Sirkka 24.11. 1 p (Arja Kaarela).

2014 Kevään ensimmäiset PEL Teikonniemi 28.3. 1 p (Matti Alahuhta, Annikki Uusitalo), YLI Pekanpää 30.3.–2.4. 3 p (JSa, Mikko Jaukkuri) ja KMJ Javarus 6.4. 1 p (ALK). Kevään suurin parvi KMJ Juujärvi 26.4. 14 (Eerik Sotaniemi).

Syksyllä havaintoja oikeastaan vain Ylitorniolta. Suurimmat määrät Kuivakankaalla 6. ja 11.8. 300 p (JSa). Syksyn viimeiset havainnot. YLI Kuivakangas 22.9. 40 p (JSa), INA Mellanaapa 2.10. 1 p (MSy) ja SAV Kirkonkylä 30.10. 2 p (EY, Jarmo Ahtinen ym.).

2015 Erinomainen kottaraisvuosi.

Onko laji tekemässä paluuta?

1 talvihavainto ROV Koskikatu 6.1. 1 p (VVa, Marko Junttila, RKa, OPK).

Kevään ensimmäiset RAN Saariharju 4.-6.4. 1 p (Tiina Saarijärvi), SAL Kotalankylä 4.4. 1 p (Lea Silen) ja MUO Kutuniva 6.4. 1 p (LMu). Kevään suurin määrä ROV Paavalniemi 21.4. 10 m (JSa). Pesimähavainnot: INA Mellanaavalla peräti 3 pesää! ”pesintä Inarissa varmistettu viimeksi 1990-luvulla” (JA, MR, OO ym.), YLI Kauliranta 7.6. emot kantoivat ruokaa koloon (TRa) ja KOL Kallioniemi 9.6. 3 pp reng ”pitkästä aikaa” (JH).

Myös loppukesällä-syksyllä nähtiin suurempia parvia kuin aikoihin. Suurimmat keräntymät Ylitornion ulkopuolella. KMJ Juujärvi 15.7. 40 p (Eerik Sotaniemi), PEL kk, Korteniemenpää 29.9. 38 p (JH) ja ROV Leive 16.8. 32 p (AMä).

YLI Kuivakankaan suurimmat parvet olivat myös

ennätysuuria. 22.7. 475 p ja 5.10. 500 p (JSa).

Nähtiin yleisesti vielä lokakuun lopussa, mutta marraskuulta vain 1 havainto. ROV Vanha tori 21.11. 1 p (Pauliina Kulmala).

Punakottarainen (Sturnus roseus)

2015 UTS 9.5. (Kirsti Guttorm).

Varpunen (Passer domesticus)

2013 Kevään suurimmat, yhdellä paikalla havaitut määrät. KIT kk, Peuratie 30.4. 52 p ruokinnalla (Hilkka Suomalainen) ja ROV Rantavitikka 26.1. 51 (Hannele Simonen),

Syksyn suurimmat parvet. YLI Kuivakangas 28.8. 130 p (JSa) ja KIT kk, Peuratie 15.12. 103 p (Hilkka Suomalainen).

Pohjois-Lapissa vuoden suurin lukema laskettiin ENO Peltovuomassa 25.10. 45 ruokinnalla (Alpo Peltovuoma).

Mielenkiintoisella tavalla varpusen ja pikkuvarpusen lukumäärien suhdetta valaisee Pirkka Aallon rengastussummat Kemijärven Seinälässä 3.7.–25.8. Varpunen 76 reng / pikkuvarpunen 34 reng.

2014 Talvehtiminen ilmeisesti onnistui edellistalvea paremmin, sillä kevättalven määrät suurempia, kuin edellisenä keväänä. Suurimmat kertymät. KIT kk, Peuratie 13.2. 102 p (Hilkka Suomalainen), INA Ivalo 6.1. 70 p (Kari Penttilä) ja PEL kk, Korteniemenpää 28.1. 70 p (JH).

Syksy suurimmat parvet ENO Peltovuoma 14.9. 90 p (TLe) ja KIT kk, Peuratie 8.11. 87 p (Hilkka Suomalainen).

Aivan arktisimmastakin Lapista pari suurempaa määrää. ENO Kilpisjärvi 30.11. 52 p (KJo) ja UTS Aittijoki 28.12. 60 p (Kirsti Guttorm, Eila Guttorm).

2015 Kevään suurimmat määrät laskettiin perinteisesti KIT Peuratiellä, jossa parhaimmillaan, 16.1. 106 p (Hilkka Suomalainen). Suurin kerääntymä muualla: KOL Äkäslompola 4.2. 53 p (Osma Lamminen, Päivi Lamminen).

Syksyn suurimmat parvet: KIT Peuratie 10.12. 118 p (Hilkka Suomalainen), KIT Narikka 25.8. 117 p (Erkki Takalokastari) ja YLI Kauliranta 1.10. 90 p (JSa).

Pohjois-Lapin suurimmat määrät: ENO Hetta 23.12. 55 p ruokinnalla (Kaija Kumpulainen) ja UTS Nuorgam, lomakeskus 23.9. 54 p (Jorma Pessa, Esko Pasanen).

Pikkuvarpunen (Passer montanus)

2013 Kevään suurimmat määrät. ROV Rantavitikka 26.1. 47 (Hannele Simonen), Eteläranta 3.1. 30 p (KJo, JJa) ja Susihukantie 27.1. 30 p (JSn, TSn). Yli 20 yksilön lukemia laskettiin keväällä myös Pellon kirkonkylällä useissa paikoissa.

Syksyn suurimmat määrät Rovaniemellä. Keskusta, kirjasto 23.8. 80 p (AMä) ja Laajakuja 5.10. 80 p (JSn, TSn). Syksyllä yli 20 yksilön kerääntymä laskettiin myös seuraavissa kunnissa. KMJ, YLI, PEL, KIT ja MUO.

Pohjois-Lapin suurimmat määrät Enontekiöllä. Hetta 30.1. 8 p (Kaija Kumpulainen, Kari-Pekka Kumpulainen) ja Palojoensuu 23.11. 8 p (Aulikki Baas-Kuronen).

2014 Kevään suurimmat kerääntymät PEL Jolmanpää 4.3. 50 p (JH) ja ROV Lillukka 26.1. 28 p (SKo). Muissa kunnissa ei havaittu yli 20 yksilön kerääntymä.

Syksyn suurimmat määrät PEL Jolmanpää 13.11. 51 p (Matti Rintala, Eija Rintala) ja ROV Keskusta, kirjasto 21.8. 50 p (VPe). Näiden lisäksi 20 yksilön kerääntymä havaittiin seuraavissa kunnissa KMJ, YLI, KIT, MUO ja ENO. Enontekiöllä oli syksyllä kahdella eri ruokinnalla kummallakin 20 yksilöä ja jopa Kilpisjärvellä havaittiin 30.11. 1 p (KJo), eli laji valtaa vauhdilla jo pohjoisinta Lappia.

2015 Kevään suurimmat määrät pihabongauksessa, 24.1. PEL Jolmanpää 42 p (Matti Rintala, Eija Rintala) ja ROV Vonkamiehentie 38 p (Kaisa Väisänen, Erkki Väisänen). Yli 20 yksilön lukemia laskettiin keväällä myös seuraavissa kunnissa: KMJ, SAV, ENO ja INA.

Syksyn suurimmat määrät laskettiin kaikki Rovaniemellä: Pohjanhovin puisto 14.8. 130 p (JJ), Niskanperä 8.9. 40 p (JJ) ja Hirvaskatu 15.11. 40 p (JJ). Muut kunnat, joissa laskettiin syksyllä yli 20 yksilön kerääntymä, olivat YLI, KMJ, MUO ja ENO.

Utsjoen havainnot vuosittain: 2013 4 havaintoa/9 yksilöä, 2014 0/0 ja 2015 11/32. Eli ylimmätkin Lapin valtaus näyttäisi alkaneen tänä kesänä.

Varpunen x Pikkuvarpunen (Passer domesticus x montanus)

Kaikki Havainnot

2013 ROV Lillukka 13.1. ja 3.2. 1 p ruokinnalla (SKo), Karvonranta 3.3. 1 p (AMä).

KMJ Isokylä 8.3. 1 p (PAA) ja Keskusta 9.3. ja 13.–20.11. 1 p (PAA).

2014 KMJ Keskusta 1.1. 1 p (PAA) ja 14.10.–31.12. 3 havaintoa ilmeisesti kahdesta eri yksilöstä (PAA), Juujärvi 30.11. 1 p (APe, KPe).

ROV Lillukka 26.9. 1 p (SKo).

INA Ivalo, Salmenranta 10.10. 1 p (JHo, RHo, AHm).

2015 KMJ Keskusta, Seinälä 24.1. ja 1.2. 1 p (PAA), Hillatien koulu 23.2. ja 26.10. 1 p (PAA)

ROV Näretie 3.3. 1 p (JJ).

© Pirkka Aalto Varpusristeymä



Peippo (Fringilla coelebs)

2013 Kevättalvelta havaintoja yht. Tammikuu 21 yks/16 paikalla, helmikuu 8/5, maaliskuu 5/5.

Ensimmäiset muuttajiksi tulkitut: 4.4. KIT Tuulentie 1 k p (ELn, PLe ym.), 5.4. PEL Sirkkakoski 1 kn p (TRa) ja 6.4. RAN Simojärvi 1k p (Toivo Kalavainen).

Pohjois-Lappiin ehti 12.4., jolloin ENO Hetassa 1 p (Marjatta Palismaa) ja INA Salmenrannassa 1 k p (JHo, RHo).

Kevään suurin kerääntymä 29.4. PEL Lempeässä 115 p (JH, Hillevi ja Kaisa Halonen).

Syksyltä yksi merkittävämpi muuttohavainto. 24.9. ROV Aronperä, Ounasjokisuisto 210(150+60) m S (JJ), Suurin kerääntymä 21.9. YLI Kaulinrannassa

500 p (JSa).

Marraskuulta havaintoja 6 yksilöstä/6 paikalta, joulukuulta 3/3. Jäi yrittämään talvehtimista Rovaniemelle, Pelloon ja Inariin.

2014 Tammikuulta havaintoja 12 yksilöstä/10 paikalta, helmikuulta enää INA Ivalon Salmenrannasta, Jossa 1 k talvehti onnistuneesti (JHo, RHo).

Kevään ensimmäiset 3.3. SAL Liinaharju 1 k p (Ari-Antti Aska), 27.3. PEL Ratasjärvi 1 k p (Jenni Tervahauta) ja 27.3. ROV Sahanperä 1 p (JSi).

Pohjois-Lapin ensimmäinen 12.4. UTS Rovarinne 1 k p (Irma Laiti)

Kevään suurimmat lukemat 18.4. YLI Kuivakangas 100 m N, 210 p (TTa), 19.4. ROV Putaanperä 261 m (peippo+pikkulintu yht) 150 p, 26.4. RAN Ahvenniemi 300 m S (EPä) ja 26.4. ROV Vitikanpää 276 m (peippo+pikkulintu yht) pääsuunta S (JSi).

Syksyn suurin kerääntymä YLI Portimojärvellä 17.9. 500p (JSa).

Marraskuulta havaintoja 10 yksilöstä/8 paikalta, joulukuulta 6/4. Joulukuun havainnot Kemijärveltä, Pellostä, Kolarista ja Kittilästä.

2015 Kevättalvelta havaintoja yhteensä. Tammikuu 5 yksilöä/5 paikalla, helmikuu 5/5, 1.-20.3. 4/4.

Kevään ensimmäiset 21.3. PEL Yliranta 1 k p (Hannu Lehtimäki), 2.4. ROV Lillukka 2 k p (SKo) ja 2.4. KIT Tuulentie 1 k p (ELn, PLe).

Pohjois-Lapin ensimmäinen INA Ahkioniemessä 6.-7.4. 1 k p (SPa).

Kevään suurimmat määrät: 25.4. YLI Kuivakangas 460 p (TTa) ja 27.4. YLI Portimo 500 p (JSa).

Mielenkiintoinen on myös 1.5. ROV Oikaraisessa havaittu pikkulintumuutto, joka tosin saattoi jo koskea järripeippoja. Pikkulintu yht. n.1000 m NW (APe).

Syksyn suurimmat kerääntymät jo totuttuun tapaan Ylitorniolla: Kuivakangas 18.9. 300 p (JSa) ja Kainuunkylä 26.9. 300 p (JSa).

Marraskuussa havaittiin vielä 6 yksilöä, 5 paikalla. Joulukuulta enää yksi havainto 29.12. KMJ Särkikangas 1 n p (PAA).

Järripeippo (Fringilla montifringilla)

2013 Tammikuulta 2 pihabongaushavaintoa Rovaniemeltä: Syväsenvaara 26.–27.1. 2 (Kari ja Hely Kalkkinen) ja Marrasjärvi 27.1. 1 (Eila Pallari). Lisäksi talvella ROI Vikajärvellä 21.2. 1 n

p (HJa) ja Vikakönkällä 10.3. 1 k p (JJa, KJo).

Ensimmäiset muuttajat: 31.3. YLI Alinen Alposjärvi 1 Ä (Valpuri Niemi),

16.4. YLI Aavasaksa 1 k p (JSa), 18.4. KIT Kenttälä 1 p (JTa) ja Kuivasalmi 4 p (Raimo Takalo).

Pohjois-Lapin ensimmäinen 25.4. ENO Hetta 1 k p (TLe).

Kevään suurimmat keräntymät: 5.5. POS Oiva 260 p (TBa) ja 15.5. MUO Ylimuonio 200 p (LMu, KLa).

Hyvänä esimerkkinä kannan runsaudesta käsivarren tunturikoivikoissa 8.6. lasketun Peerajärven-Mukkavaaran 7 kilometrin vakiolinjalaskennan yhteissumma, 95 Ä (AAi)

Lajin syksyinen parveutuminen alkaa varhain, sillä jo heinäkuussa nähtiin useita 40–70 yksilön parvia ja syksyn suurimmatkin määrät laskettiin jo elokuussa: MUO Pyhäjoki 3.8. 200 kiert (EHu, Matti Halonen) ja INA Ahkioniemi 15.8. 450 (300+150) kiert (SPa).

Marraskuussa havaittiin vielä 9 paikalla. Kaikki Joulukuun havainnot: ROV Karinrakka 8.12.–11.1.2014 1 k p (Ilpo YJ Kojola, Taina Kojola), PEL Kellarikangas 9.-28.12. 1 k p (Jouni Satta), Vonkatie 26.–28.12 1 k p (Jouni Satta) ja Pellontie 26.12. 1 p (Jouni Satta).

2014 Tammikuulta 4 havaintoa, helmikuulta ei ainuttakaan.

16.3. KMJ keskustassa nähty k (PAa) oli ilmeisesti talvehtinut, mutta 31.3. PEL Lankojärvellä nähtyjä 2 k (Pirkko Pönkkä) voidaan jo pitää kevätmuuton avauksena. Seuraava 8.4. RAN Multilahti 1 k p (ONä). Kiiirehti saman tien Pohjois-Lappiin, sillä jo 10.4. nähtiin INA Ivalon Salmenrannassa 1 k p (JHo, RHo).

Kevään parhaat muutot (järripeippo+pikkulintu yht): 30.4. ROV Vitikanpää 351 m (JSi) ja 8.5. ROV Ounasvaara, Tottorakka 361 m (JSi).

Kevään suurin keräntymä PEL Sirkkakoskella 10.5. 1000 p (Pertti Rautio).

Syksyn suurimmat määrät: 15.8. KIT Kenttälä 648 kiert (JTa) ja 23.8. KMJ Pyhä-Luoston kp 380 m S (Tuomas Halminen).

Marraskuulta havaintoja 10 paikalta, joulukuulta vielä 5:ltä. KMJ 1, KIT 2 ja SAL 2

2015 Tammikuulta havaintoja 6 paikalta, helmikuulta yhdeltä. Talvehti onnistuneesti KMJ Juujärvellä (KPe). Myös Pellon Lempeässä 31.3. nähty k on tulkittu talvehtineeksi (JH, Hillevi

Halonen).

Kevään ensimmäiset 5.4. INA Ivalo, Saariselkä 1 Ä (Tuula Granroth, Liisa Kilpeläinen), 8.4. KIT Kenttälä 1 p (JTa) ja 9.4. KOL Hannukainen 2 p (Assi Heikkilä).

Kevään suurimmat keräntymät: 15.–16.5. ENO Hetta, Karikumpu 1000 p (TLe, ELe) ja 23.5. KIT Peuratie 600 p (Hilkka Suomalainen).

Syksyn suurimmat keräntymät jälleen jo hehkeimmän kesän aikaan: 22.7. INA Ivalo, Rajankangas 200 kiert (JHo), 5.8. INA Ivalo, Saarineitamovaara 200 p (JNi) ja 16.8. KIT Kenttälä 237 kiert (JTa).

Marras-joulukuulta 3 havaintoa: 7.11. SAL Kursu 1 n p (JSo), 14.–18.11. SAL Saija 1 n p (Oili Kylli, Tarmo Kylli) ja 9.11.–29.12. KMJ keskusta, Seinälä 1 k p (PAa, Juha Pikkarainen).

Vihherpeippo (Carduelis chloris)

2013 Kevään suurimmat yhdellä paikalla havaitut määrät kuukausittain:

Tammikuu: 11.1. ROV Rantavitikka 160 p (JJ).

Helmikuu: 17.2. ROV Saarenkylä 50 p (JJ).

Maaliskuu: 27.3. INA Kaamanen, Neljäntuulen Tupa 30 p (Matti Lahtinen, Tuija Lahtinen).

Huhtikuu: 16.4. ENO Hetta, Luomavaara 22 p (TLe).

Syksyn suurimmat määrät kuukausittain:

Syyskuu: 23.–28.9. INA Ivalo, Salmenranta 50 p (JHo, RHo).

Lokakuu: 24.10. ENO Hetta, Luomavaara 150 p (TLe, ELe).

Marraskuu: 28.11. ENO Hetta, Luomavaara 107 p (TLe, ELe).

Joulukuu: 17.12. POS Oiva 75 p (TBa).

2014 Kevään suurimmat määrät kuukausittain:

Tammikuu: 20.1. ENO Hetta, Ruijantie 86 p (TLe). 1.1. KMJ Keskusta, talvilintulaskentareitin yhteissumma: 104 p (PAa).

Helmikuu: 20.2. ROV Rautatieasema 100 p (Jyri J Juuti, Elmeri Juuti).

Maaliskuu: 23.3. ROV Keskusta 50 p (JJ).

Huhtikuu: 3.4. ENO Leppäjärvi 34 p (PSu) ja 4.4. INA Kaamanen, Neljäntuulen Tupa 34 p (AHm, Lenni Hamari).

Syksyn suurimmat määrät kuukausittain:

Elokuu: 20.8. INA Kaamanen, Neljäntuulen Tupa 40 p (OO).

Syyskuu: 28.9. KMJ Jätevesijärvi 80 p (PAa).

Lokakuu: 25.10. INA Menesjärvi 35 p (JA).

Marraskuu: 27.11. INA Sylvenvaara 25 p (MSy, MVi). 1.11. KMJ Keskusta, talvilintulaskentareitin yhteissumma 48 p (PAa).

Joulukuu: 20.12. MUO Puthaanrannantie 62 p (LMu).

2015 Kevään suurimmat määrät kuukausittain: Tammikuu: 28.1. PEL kk, Korteniemenpää 80 p (JH).

Helmikuu: 15.2. ROV Rautatieasema 120 kiert (Matti Kassala).

Maaliskuu: 6.3. INA kirkonkylä, talvilintulaskennan yhteissumma 63 p (JA).

Huhtikuu: 16.4. KIT Salmijärvi 18 p (PLe).

Syksyn suurimmat määrät kuukausittain:

Heinäkuu: 9.7. ENO Hetta, Karikumpu 60 p (TLe, ELe).

Elokuu: 27.8. ENO Hetta, Karikumpu 90 p (TLe, ELe).

Syyskuu: 24.9. ENO Hetta, Karikumpu 220 p (TLe, ELe).

Lokakuu: 1.10. ENO Hetta, Karikumpu 200 p (TLe, ELe).

Marraskuu: 13.11. INA kk, Savioja 40 p (Pekka Wäre).

Joulukuu: 11. ja 29.12. ROV Someroharju 60 p (Sakari Harju, Päivi Väisänen, EHu).

Tikli (Carduelis carduelis)

2013 4 havaintoa:

15.4. SAL Leusjärvi 1 p lintulaudalla (Tatu Hänninen).

18.4. YLI Haukkavuoma 1p (Reijo Korja).

23.4. PEL Lempeä 1 p (JH, Hillevi Halonen).

29.4. UTS Nuorgam, Rajala 2 m (Janne Hongisto).

2014 2 havaintoa:

14.4. KIT Vittakumpu 1 p ruokinnalla (Seppo Karjalainen).

20.4. KIT Alakittilä, Tuulentie 1 p ruokinnalla (ELe, PLe).

2015 Vain 1 havainto:

10.5. SAL kirkonkylä 2 p (Sirpa Vaarala).

Vihervarpunen (Carduelis spinus)

2013 Pihabongauksessa 27.1. 3 havaintoa.

Kevätmuutto alkoi varhain. Ensimmäiset: 21.2. ROV Evakkotie 3 p (OSä), 23.2. SOD Pietarinkummuntie 1 p (Marita Riipi) ja 25.2. ROV Santamäki 1 p (LMu). Muutto eteni kuitenkin hyvin hitaasti, sillä Pohjois-Lapin ensimmäinen havaittiin vasta 21.4. ENO Hetassa (TLe, ELe).

Kevään suurin määrä 4.5. POS Posionjärvellä 50 kiert (MHe, Ilka Maaninka, Konsta Myllyneva).

Vuoden suurimmat parvet nähtiin keskikesällä: ROV Poropolku 18.6. 150 kiert ja 19.6. 230 kiert E (PPe). Pohjois-lapin suurin määrä 2.7. ENO Hetassa 24 p (Sami Luoma).

Syksyltä ei yhtään yli 10 yksilön keräntymää. Lokakuulta 6 havaintoa, joista viimeiset 6.10. ROV Oikarainen, Jokkavaara 3 (JSn) ja 16.–20.10. KMJ keskusta 1 n p (PAa, AHm).

2014 Kevään ensimmäiset: 15.3. ROV Joulutontuntie 1 kiert (IK, MBä), 19.3. ROV Ounasmetsä 1 kiert (MVä) ja 20.3. RAN Sijojärvi 2 p (Toivo Kalavainen). Pohjois-Lapin ensimmäiset 18.4. INA Ahkioniemi 1 k kiert (SPa) ja seuraava vasta 12.5. INA Ivalo, Salmenranta 1 k p (JHo, RHo).

Keskikesän suurimmat määrät: 2.7. SAV Seitajärvi 50 p (EY ym.). Pohjois-lapin suurimmat määrät myös kesältä: 31.7. ENO Hetta 30 p (Sami Luoma) ja 2.8. INA Ivalo, Salmenranta 30 kiert (JHo, RHo).

Syksyn suurimmat määrät: 20.9. PEL Lempeä 101 m, p (JH) ja ROV Ounasrinne 100 p (AMä).

Lokakuulta 11 havaintoa, joista viimeiset 13.10. PEL Lempeä 1 p (JH) ja 14.10. KMJ Juujärvi 1 p (KPe).

2015 Kevään ensimmäiset. 9.3. ROV Sahanperä 4 p (LMu), 12.3. ROV Ounasvaara 1 ä (MVä), 12.3. ROV Vanttauskoski 1 p (THa) ja 12.3. PEL Sirkkakoski 1 n p (TRa, Paavo Mantere). Yleistyi nopeasti, sillä 14.3. tehtiin jo 8 havaintoa. Pohjois-Lapin ensimmäiset. 4.4. INA Ivalo, Rajankangas 3 p (Anne Olli) ja 17.4. ENO Hetta, Karikumpu 2 k p (TLe, ELe).

Hyvä vihervarpusvuosi, keväällä nähtiin ruokinnoilla yleisesti useiden kymmenien yksilöiden parvia, KMJ keskusta Seinälä 12.4.-12.6.2014 1239 reng. (PAa).

Kesän suurimmat keräntymät: 6.8. PEL Sirkkakoski 140 kiert (TRa), 4.6. YLI Kauliranta 90 p (JSa), sekä 2.6. ENO Hetta, Karikumpu 80 p (TLe, ELe).

Syksyn suurimmat määrät laskettiin Rovaniemellä: Ounasjokisuisto 20.9. 100 p (JSi) ja Eteläranta 22.9. 100 p (OSä)

Lokakuussa tehtiin päällekkäisyydet pois lukien 10 havaintoa, joista viimeiset 10 10. ROV Aronperä 1 ä (AMä) ja 25.10. YLI Etelä-Portimojärvi peräti 25 p (JSa).

Pohjois-Lapissa jäi kolme yksilöä uhmaamaan talvea. ENO Hetan Karikummussa oli 27.10. saakka 2 ja 28.10.–15.12. 1 n ruokinnalla. Päätyi ilmeisesti lopulta varpuspöllön ruokalistalle. (TLe, ELe). INA kirkonkylä 9.11. ja 25.12. 1 1kv n ruokinnalla (Tarmo Lietoff, Sanni Lietoff)

Hemppo (Carduelis cannabina)

2013 Kaikki havainnot:

30.4. KMJ keskusta 1 p (PAa).

7.6. ENO Vuontisjärvi 3 p (Ulla Saarnio, Ritva Laakso, Pauli Laakso, Ilkka Saarnio).

21.6. PEL Lempeä 1 p (JH).

22.6. YLI Haapakoski 2 (kn) p (JSa).

ROV Aronperän Jängislahdella 1.10. 2 n p, 2.-19.10. 1 n p (JSn, JJ ym.).

Lisäksi erittäin myöhäinen 27.11. ROV Pekkalassa 1 p (Juha Severinkangas, Tenho Kiviniemi).

2014 Kaikki havainnot:

20.4. ROV Teollisuuskylä 3 n-puk p (ARu, AMä).

27.4. ROV Alakorkalo 1 k p (PPe).

27.5. SAL Ruuhijärvi 1 k p (Veli Niemi).

2015 Vain kaksi havaintoa:

3.4. ROV Saarenkylä 1 k p (Mirja Kettunen).

2.-12.7. ROV Ounas metsä, Piekanatie 2 p (MVä).

Vuorihemppo (Carduelis flavirostris)

2013 Keväältä 5 havaintoa:

30.3. MUO Kutuniva 1 kiert (Heikki Kainulainen), 17.4. KOL Äkäslompolo 1 k p (Matti Kiuru), 22.4. PEL Yliranta 9 m ENE (JH) ja ENO Kilpisjärven Rautupolku, jossa 27.4. 3 p ja 12.5. 2 p (KJo, JJa).

Kesäaikaisia havaintoja tehtiin niukasti:

Enontekiöltä 4 havaintoa Kilpisjärven ympäristöstä: 16.6. Pikku-Malla 1 kiert (AAi), 21.6. Iso-Malla 1 kiert (AAi) sekä biologisen aseman ruokinta 23. ja 25.6. 2 p (AAi, AJa, Elina Seppänen, Aapo Salmela), Utsjoelta 3 havaintoa: 26.6. Piesjäntä 2 kiert (Miska Loippo, Tommi Loippo), 28.6. Karigasniemen Ailigas 1 (Pentti Zetterberg, Teija Zetterberg) ja 22.7. Akujärvi 1 (Erkki Kellomäki).

Syksyltä 4 havaintoa:

13.8. SOD lentokenttä 4 (OP), 11.10. KIT Kenttälä 1 p (JTa), 15.–16.10. ENO Muotkajärvi 1 p (TLe, AHm) ja 19.10. YLI Rantakylä 1 p (TTa).

2014 Kaikki kevähavainnot:

ROV Aronperä, Jängislahti 16.4.–5.5.

parhaimmillaan 12 p (MVä, VI, AHm ym.).

Alakorkalo 2.–3.5. 2 p (Matti Kassala) ja 4.5. 6 p (Matti Kassala, VNi).

INA Mellanaapa 28.4.–9.5. parhaimmillaan 11 p (JHo, OO, ROs ym.), Siggavuono 24.–25.4. 1 k p (MR, JA), Toivoniemi 16.5. 1 p (MT, OO, Miia Helander).

PEL Ruuhilehto 21.4. 1 p (JH, Jukka-Pekka Bergman, Reija kelloniemi).

UTS Nuorgam 21.4. 1 k Ä (Vesa Juntunen),

Aittijoki 26.4. 3 p (Kirsti Guttorm, Eila Guttorm)

KIT Kenttälä 6.5. 1 p (JTa).

ENO Kilpisjärvi 16.5. 6 p (KJo).

Kesähavaintoja on vain Enontekiöltä. Kilpisjärven biologisen aseman ruokinnalla 22.6.–8.7. 1-2 p (AAi, Antero Järvinen ym.). Hietajänkä 14.6. 1 kiert (Tuomas Väyrynen) ja Saana 15.7. 1 kiert (Kari Kaunisto, Pipsa Kaunisto).

Syksyltä vain yksi havainto: 26.10. ENO

Kilpisjärvi 1 p (KJo) ja yksi vielä keskitalvelta:

27.12. KMJ Myllylammentie 2 p (THi).

2015 Kaikki kevähavainnot:

ROV Aronperä, Jängislahti 21.4.–30.4.

parhaimmillaan 10 p (AMä, MVä ym.), Alakorkalo 14.4.–26.4. parhaimmillaan 12 p (VVa, VNi ym.)

Arktikum 21.4. 4 p ja 23.4. 9 kiert (AMä, Ismo Pyhtilä, VVa, RKa).

INA Siggavuono 26.–29.3. 1 tp p ”superaikainen”

(MR), Salmenranta 22.4. 1 p (JHo), Pikku-Petsamo

24.4. 3 p (Vesa Luhta), Mellanaapa 24.4.–4.5.

parhaimmillaan 9 p (OO, ROs ym.), Ivalo 10.5. 2 p (PPo), Ahkioniemi 12.5. 1 m (SPa).

PEL Sirkkakoski 20.4. 1 p (MSi, Kati Sirkka).

Kesältä vain 2 havaintoa Enontekiöltä: 29.6.

Iso-Malla 1 p (AAi) ja 24.7. Saana 2 SW (Petri Haapala).

Syksyltä 1 havainto: 12.9. KIT Kenttälä 1 p (JTa).

Urpainen (Carduelis flammea)

2013 Alkuvuodesta oli erittäin runsas. Havainnot kuukausittain:

Tammikuu: 620 havaintoa /9224 yksilöä.

Tammikuun havaintomäärää nostaa pihabongaus ja



innokas osallistuminen talviatlakseen. Helmikuu: 186 /4362. Maaliskuu: 112 /2927. Huhtikuu: 47 /217. Huhtikuussa, muuttolintujen palatessa, ilmoitusaktiivisuus varmaan laantuu.

Kevään suurimmat määrät: 19.2. SOD Vuotso 300 (OHi), 4.3. POS Oiva 240 p (TBa) ja 19.2. YLI Lohijärvi 230 (JSa).

Kesän suurin oli parvi 3.7. ENO Venemaassa 150 kiert (RWi, TWi).

Syksyn havainnot kuukausittain:

Elokuu: 25 havaintoa /718 yksilöä. Syyskuu 24 /2152. Lokakuu: 45 /955, Marraskuu 9 /221, Joulukuu: 19 /221.

Suurimmat määrät: 23.–24.9. ROV Aronperä, Ounasjokisuisto 450–500 kiert (VI, JJ), 10.9. ENO Sotkajärvi 211 (14a) m SW-WSW (JSi) ja 4.8. INA Kiiilopää 170 p (Kim Söderling, Hilka Lampén).

2014 Kevään havainnot kuukausittain.

Tammikuu 52 havaintoa /395 yksilöä. Helmikuu 20 /275. Maaliskuu 65 /947. Huhtikuu 56 /960.

Kevään suurimmat määrät: 26.4. ROV Vitikanpää 335 (11a) m S (JSi) ja 8.5. ROV Ounasvaara, Tottorakka 150 m NW-E (JSi).

Kesällä ei nähty merkittäviä määriä.

Syksyn vaellus koivun hyvän siemensadon takia hyvin myöhäinen ja suurimmat määrät havaittiin vasta alkutalvella.

Syksyn havainnot kuukausittain:

Elokuu 12 havaintoa /353 yksilöä. Syyskuu 29 /826. Lokakuu 55 /2689. Marraskuu 63 /3911. Joulukuu 94 /6036.

Suurimmat määrät: 8.10. ENO Sotkajärvi 310 W (20 minuutissa) (TLe), 6.12. ROV Vennivaara, Palokangas 400 p (JSi) ja 22.12. ROV Visajänkä 350 p (AMä).

2015 Kevään havainnot kuukausittain.

Tammikuu 192 havaintoa /5615 yksilöä. Helmikuu 93 /3503. Maaliskuu 116 /3255. Huhtikuu 118 /3000. Toukokuu 61 /1322.

Alkuvuodesta runsas ja suurimmat parvet nähtiinkin jo kevättalvella. 6.1. INA Ivalo, keskusta 550 kiert (Vesa Luhta), 10.1. SAV Hanhioja 300 p (EY), 22.2. KOL Äkäslompolo 300 kiert (Mika Teivonen, Jarmo T. Koistinen, Isto Virtanen) ja 3.3. POS Oiva 380 p (TBa). Kevään paras muuttopäivä oli 22.4., jolloin ROV Putaanperällä havaittiin 300 (2a) m N, NE (JSn, ARu). KMJ keskusta, Seinälä 3.3.–12.6.2014 898 reng. (PAa).

Kesän suurin määrä 18.7. ENO Hietajärvi 50 p (TLe).

Syksyllä kohtalainen vaellus, joka loppui lokakuun alkuun mennessä. Lokakuussa oli jo hyvin vähälukuinen ja marras-joulukuussa lähes harvinaisuus.

Syksyn havainnot kuukausittain:

Elokuu 22 havaintoa /188 yksilöä. Syyskuu 21 /1133. Lokakuu 20 /93. Marraskuu 4 /8. Joulukuun 10/21.

Parhaat muutot: 24.9. UTS Pulmankijoen suisto 247 m, 20 p, 3 reng (Jorma Pessa, Esko Pasanen), 20.9. SAL Kuninkaankuusikko 235 m (OPK, PPI) ja 21.9. SAL Aitaselänkangas 135 m (OPK).

Tundraurpiainen (Carduelis hornemanni)

2013 Vuoden aikana yhteensä 160 havaintoa 364 yksilöstä, joista valtaosa ruokinnoilta tammi-huhtikuulta. Suurimmat määrät. 22.3. INA Tirro 20 p (MR), 24.10. INA Siggavuono 15 p (MR) ja 4.3. POS Oiva 11 p (TBa).

Kesäaikaan lajiin ei juuri kiinnitetä huomiota. Kesä-elokuulta vain 5 havaintoa pohjoisimmasta Lapista.

2014 Yhteensä 88 havaintoa 209 yksilöstä. Havaintoja tehtiin jälleen lähinnä kevättalvella ruokinnoilla. Ehdoton huippupaikka oli Inarin Kaamasen Neljäntuulen Tupa, jossa nähtiin parhaimmillaan 22.2. 25 p (Pekka Komi, Pekka Kankaanpää). Muualla ainoa yli 10 yksilön lukema: 28.3. POS Oiva 11 (TBa).

Lähinnä IBA-laskijoiden aktiivisuuden ansiosta myös kesältä kertyi yhteensä 15 havaintoa. UTS Mieraslompolossa tehtiin 19.6. jopa pesälöytö. Pesässä n ja 4 poikasta (Margus Ellermaa, Andrea Maier, Kalle Meller, Timo Pettay). Inari-Utsjoen Sammuttijängän-Vaijoenjängän IBA-alueen kokonaisparimääräksi arvioitiin linjalaskentojen perusteella 227 kn. Vertailuksi urpiaisien arvioitu parimäärä 3222 kn (Timo Metsänen).

2015 Yhteensä 133 havaintoa 290 yksilöstä, keskittyen jälleen kevättalvella-keväälle. Suurimmat määrät n.18.2. INA Kaunispää n.20 p ”Lukumäärä arvio, päivämäärä ei välttämättä aivan tarkka” (Aila Lehtosalo), 28.3. POS Oiva 16 k p (TBa) ja INA Ivalo, Nillankenttä 10 kiert (Kari Penttilä).

Myös kesällä nähtiin yksi suurempi parvi. 8.6. UTS Vuolimusuoppal 10 p (Christer Casagrande, Jaakko Hynninen, Erkki Lehtovirta). Yhteensä kesä-elokuussa tehtiin 11 havaintoa, joista yksikään ei viittanut pesintään.

”Viherurpiainen (Carduelis flammea)

2015 KMJ keskusta, Seinälä 28.5. 1 reng. (PAa).

© Pirkka Aalto Ensimmäinen Suomessa rengastettu vihervarpusen ja urpiaisien risteymä.



Kirjosiipekäpylintu (Loxia leucoptera)

Taulukko 19 Kirjosiipekäpylintuhavainnot kuukausittain

	tammi	helmi	maali	huhti	touko	kesä	heinä	elo	syys	loka	marras	joulu	Yht.
2013	1	4	7	6	5	137	64	49	11	8	0	0	291
2014	0	1	4	2	1	5	44	39	3	39	3	4	145
2015	2	32	29	21	28	58	45	4	6	23	0	0	248

2013 Suurimmat määrät:

19.6. SAL Värriön lp. 39 (5a) N-W. Päiväsumma (THi).

1.7. SOD Irtolaisauhti 35 (3a) (Osmo Heinonen).

21.6. KIT Pallasjärvi 15 p (Roope Ruokonen, Kari Myntti, Tarmo Myntti).

2014 Suurimmat määrät:

18.7. SAL Värriön lp. 22 (2a) N, W (Aleksi Mikola).

5.8. INA Kettujoki/Latokangas 10 (4a) S-W (Kari Sinkkonen).

2015 Suurimmat määrät:

11.6. SAL Värriön lp. 41 ”Päiväsumma, mm. useita poikueita”. (THi).

26.7. INA Ivalo, Mukanperä, Salmenranta 23 kiert (OO).

28.2. ROV Korkalovaara 18 kiert (Matti Kassila)

Pikkukäpylintu (Loxia curvirostra)

Taulukko 20 Yksilömäärät kuukausittain

(Pikkukäpylintu+pikkukäpylintu/
isokäpylintu+käpylintulaji yht.):

	tammi	helmi	maali	huhti	touko	kesä	heinä	elo	syys	loka	marras	joulu	Yht
2013	120	114	69	26	107	678	73	10	92	113	1	0	1403
2014	1	9	18	73	112	123	41	46	66	34	25	5	553
2015	1	51	39	173	145	102	197	59	36	19	0	0	822

2013 Käpylinnuilla oli kesäkuussa kohtuullisen voimakas vaellus. Suurimmat määrät: 4.6. ROV Ounasvaara 120 kiert (JJ), 6.6. KMJ Seinälä 40 (1a) SE (JJ) ja 23.6. SOD Ilmakkijärvi 40 (2a) kiert (Jaakko Koistinen, Kari Varpenius). Mielenkiintoinen ilmiö oli vaelluksen ulottuminen Enontekiön Kilpisjärvelle, jossa tehtiin 7.-29.6. yht. 10 havaintoa 116 yksilöstä. Suurimpana määränä 7.6. 37 (3a) N (AAi).

2014 Suurimmat määrät. 10.6. UTS Rihtacopma 43 (2a) N, 1 ä (JSi), 18.10. INA Köysivaara 25 kiert (Ave) ja 28.11. KMJ Juukangas 25 p (EJo).

2015 Suurimmat määrät. 31.5. YLI Etelä-Portimojärvi 100 (1a) S (AJa, Saku Lindgren, Teemu Jokisaari), 2.7. INA Nellim 50 kiert NE, (Jouko Kärkkäinen, Jouni Kärkkäinen, Topi Kärkkäinen) ja 28.4. ROV Ounasvaara, Tottorakka 37 (5a) m N-W (JSi).

Isokäpylintu (Loxia pytyopsittacus)

Taulukko 21 Yksilömäärät kuukausittain

	tammi	helmi	maali	huhti	touko	kesä	heinä	elo	syys	loka	marras	joulu	Yht
2013	29	40	24	7	2	50	24	23	99	14	3	0	315
2014	0	9	7	4	8	1	11	51	62	34	5	11	203
2015	0	78	16	11	18	84	23	52	32	3	0	0	317

2013 Suurimmat määrät: 16.9. INA Kaunispää 36 NNE (Jukka Ihanuus), 21.6. ROV Mellavaara 30 kiert (AMä), 18.1. ROV Ounasvaara 15 p (ARu) ja 17.8. KIT Kallo, Ratikkavaara 15 kiert (PPE).

2014 Suurimmat määrät: 16.9. SOD Lintuselkä 25 kiert (VRu), 18.10. SAL Väriön lp 25 p ”Päiväsumma” (THi) ja 2.9. KMJ Pitkävaara 15 (1a) kiert (MO).

2015 Suurimmat määrät: 11.6. SAL Väriön lp 52 p ”Päiväsumma” (THi), 28.8. SAV Pommituskukkulat, Väriön lp 20 p (THi) ja 9.9. KIT Outkeronpalot 18 kiert (PPE).

Punavarpuunen (Carpodacus erythrinus)

2013 Kevään ensimmäiset: 16.5. YLI Haapakoski 1 k p (JSa), 18.5. ROV Niskanperä 1 p (PLa) ja 18.5. KMJ Sipovaara 1 +2kv k Ä (PAa)

Havaintoja yhteensä 62 (päällekkäisyydet poistettu) ja vain eteläisestä Lapista. Yksilömäärät kunnittain: KMJ 8, PEL 6, POS 2, ROV 31, YLI 11 ja SAL 4. Suurin määrä laskettiin 6.6. ROV Niskanperällä yht. 4 Ä (AMä).

Kesän viimeinen laulaja PEL Pellojärvellä 15.7. 1 k Ä (JH).

Syksyn viimeiset ROV Ounasjokisuistossa, jossa 31.7.–9.8. yht 4 reng (VI, IK, MBä).

2014 Kevään ensimmäiset: 19.5. ROV Katajaranta 1 k Ä (MVä), 20.5. PEL Nivanpää, Pikkutaivaankangas 1 +2kv k p (JH, Juhani Perälä, Marianne Sieppi-Perälä), 20.5. KMJ Juujärvi 1 Ä (EJo).

Päällekkäisyydet pois lukien havaintoja yhteensä 63. Havainnot kunnittain: KMJ 8, PEL 10, POS 1, ROV 23, YLI 14, SAL 4, ENO 1 ja INA 2.

Kaikki Pohjois-Lapin havainnot: 21.–23.5. ENO Leppäjärvi 1 k Ä (Jorma Laulumaa, Helli Laulumaa, Rauni Laulumaa, TLe ym), 4.6. INA Ivalo, Salmenranta 1 n p (JHo, JNi, MT, JA, ES, MSy, OO) ja poikkeuksellisen myöhäinen 6.–18.11. INA kirkonkylä 1 n kiert (Tarmo Lietoff, Sanni Lietoff).

Kesän viimeiset laulajat: 21.7. ROV Ounasvaara, Tottorakka 1 Ä (JSi) ja 27.7. POS Oiva 1 Ä (TBa).

Elokuulta vain yksi havainto: 5.8. ROV Ounasjokisuisto 1 kv reng (VI). Vuoden viimeisimpänä on jo edellä mainittu Inarin poikkeushavainto.

2015 Saapui keväällä poikkeuksellisen varhain: 26.4. ROV Alakorkalo 1 k Ä (VNi, Sakari Harja,

Päivi Väisänen), 29.4. KIT Peuratie 2 Ä (Hilkka Suomalainen), 4.5. SAL Hanhikangas 1 Ä (RMi, Helena Mikkonen) ja 7.5. ROV Aronperä, Jängislahti 1 Ä (LMu).

Jälleen päällekkäisyydet pois lukien 57 havaintoa. Havainnot kunnittain: KMJ 10, PEL 3, POS 1, RAN 3, ROV 28, YLI 5, KIT 2, SOD 1, SAL 3, ja INA 1. Pohjois-Lapin ainoa havainto. 30.5. INA Siggavuono 1 2kv k Ä (MR).

Kesän viimeiset laulajat havaittiin 6.7. 3 paikassa: ROV Pesonoja 1 Ä (AMä), ROV Ulkuselkä 1 Ä (AMä) ja POS Oiva 1 Ä (TBa).

Elokuulta 3 havaintoa: ROV Ounasjokisuisto 4.8. 2 kv reng ja 10.8. 2 kv reng (VI) sekä viimeisimpänä 18.8. KMJ Juujärvi 1 n-puk p (EJo).

Taviokuurna (Pinicola enucleator)

2013 Havaintoja seuraavista kunnista ENO 14 havaintoa / 61 yksilöä, INA 85/374, KMJ 9/82, KIT 11/29, KOL 3/9, MUO 12/34, PEL 9/24, POS 7/50, RAN 6/13, ROV 295/1725, SAL 15/86, SAV 5/32, SOD 6/8, UTS 13/24, YLI 2/5. Kesällä touko- heinäkuussa taviokuurnan tapaa varmimmin INA, Neljän tuulen tupa 17 havaintoa, enimmillään 12.5. 5p (Peter Buchert). Kuurna on vaikea havaittava kesältä. Havaintoja muualta 20.5. ENO, Sotkajärvi 1k (ELe), 24.6. ENO, Hannukuru 2 n-puk (Antti Hulsu), 8.6. MUO Pallaskero 1k kiert (JSi, Ilkka Ruuska), 27.7. MUO, Pallaskero 2 ää (AAi, Paavo Hellstedt), SAL 2 havaintoa, 27.6. KIT, Kätäkätunturi 1 k (Antti Hulsu), INA muualta 5 havaintoa.

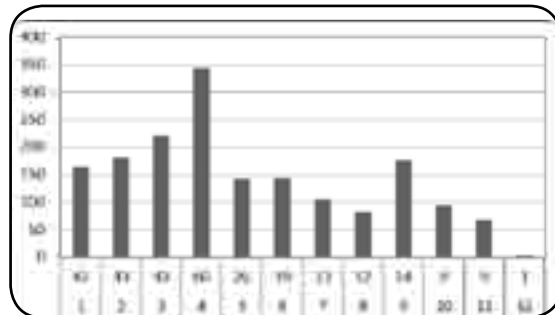

Taulukko 22 Rovaniemen tammi-helmikuun 2013 havainnot. Pystyakselilla on lukumäärä, vaaka-akselilla havaintojen lukumäärä ja sen alla viikkonumero. Havaintoja ei ole yhdistetty.

2014 Havaintoja ENO 14 havaintoa / 26 yksilöä, INA 131/705 ensimmäinen 27.2. 1k Salmenranta (JHo, RHo), KMJ 29/170, KIT 15/35, KOL 12/43, MUO 4/6, PLK 1/1, PEL 3/ 11, POS 5/13, RAN

1/5, ROV 113/779, SAL 12/81, SAV 5/17, SOD 13/34, UTS 8/12, YLI 2/2

Touko- heinäkuusta 35 havaintoa 71 yksilöstä. Suurin osa koskee INA, Neljän tuulen tupa 14 enimmillään 29.6. 5 (Jarmo Lehtonen, Kari Aromäki, Mauno Niskanen). Muualta kun Inarista, KIT, Kumputunturi 28.6. 1 n (William Velmala), KOL, Äkäslompola, Kesänginlehto 3.6. 1 p Ä (Kyösti Orava),

POS, Riisitunturi 15.6. 1k (Iida Höyhty), SOD, Tankavaara, Koppelonlenkki 7.6. 1 n (Esa Rajamäki), Ristonmännikkö 17.6. 2 (Kim Kuntze, Sebastian Andrejeff), 25.–26.6. Tuiskukuru 1 k p (Antti Hulsu), UTS Aittijoki 8.5. 2Än (Kirsti ja Eila Guttorm).

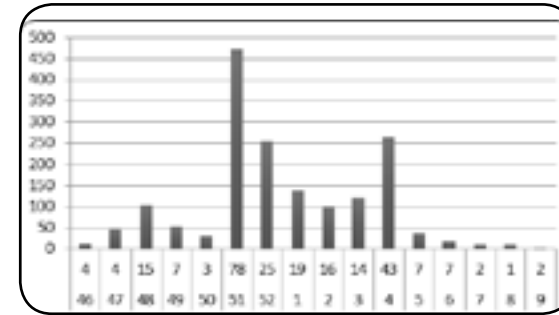

Taulukko 23 Rovaniemen marras-helmikuun 2015 havainnot on kerätty taulukoksi.

Pystyakselilla on lukumäärä, vaaka-akselilla havaintojen lukumäärä ja sen alla viikkonumero. Havaintoja ei ole yhdistetty.

2015 Havaintoja ENO 13 havaintoa / 42 yksilöä, INA 128/565, KMJ 8/25, KIT 9/79, KOL 12/53, MUO 7/14, PLK 2/3, PEL 1/1, POS 6/33, RAN 2/11, ROV 113/679, SAL 19/150, SAV 10/42, SOD 4/10, UTS 19/64, YLI 4/29. Touko-heinäkuulta 60 havaintoa 147 yksilöstä. Syksyn pihlajamarjasato oli heikko mikä näkyi myös kuurnien esiintymisessä, vain 22 havaintoa syyskuun jälkeen.



Punatulkku (Pyrrhula pyrrhula)

Talvilintulaskentoja on laskettu keskimäärin vuosittain 33 reittiä. Laskennat suoritetaan syyslaskenta 1.–14.11., talvilaskenta 25.12.–7.1. ja kevätlaskenta 21.2.–6.3. välisinä aikoina.

Taulukko 24 havaitut punatulkkut talvilintulaskennoissa (Luomus Luonnontieteellinen museo).

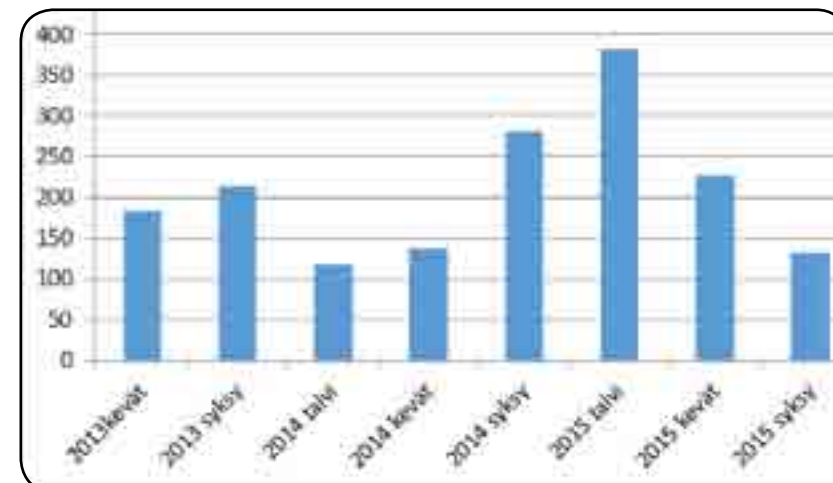

2013 Suurimmat kerääntymät ruokintapaikoilta ENO 25.1. Hetta Mikonlahti 20 p (Esko ja Leila Angeli)
 INA 31.12. Ivalo, Sylvenranta 20 p (MSy)
 KMJ 26.1. Luusua 20 p (Erkki Tossavainen)
 KIT 10.1. Alakittilä 18 kiert (Erkki Takalokastari)
 KOL 27.1. Ylläsajokisuu, Heikkiläntie 12 p (Esa Kekki)
 MUO 26.1. Kätkäsvanto 14 p (Yrjö Perkkiö)
 PLK 13.1. Saunavaara 12 p (Petri ja Sonja Saarinen)
 PEL 27.1. Hannunranta 22 p (Liisa Mäkikyö)
 POS 17.12. Oiva 21 (Toivo Baas)
 ROV 15.1. Someroharju 35 p (Sakari Harju)
 SAV 27.1. Värriö, Sodankyläntie 20 p ((Briitta Värriö)
 SOD 27.1. Kelujärvi 18 p (Olli Raasakka)
 UTS 26.1. Tenontie 5680 Aittijoki 12 p (Kirsti ja Eila Guttorm)
 YLI 3.2. Haapakoski 27 p (JSa)
 Pihabongaus 26.–27.1. tuottaa hyvin havaintoja kerääntymistä
2014 Suurimmat kerääntymät ruokintapaikoilta
 KIT 25.1. Inarintie 966 29p (Markku ja Liisa Lahti)
 INA 13.11. Ivalo, Sylvenranta 29 p (MSy, MVi)
 ROV 16.1. Someroharju 22 p (Sakari Harju)
 SAV 25.1. Sodankyläntie 113 20 p (Briitta ja Ville Värriö)
 Pihabongaus 25.–26.1. tuottaa hyvin havaintoja kerääntymistä
 ROV 7.10 Ounasmetsä, Piekanantie 9 W (MVä), 30.9. Ounasvaara, Tottorakka 3 m SE (JSi)
2015 Suurimmat kerääntymät ruokintapaikoilta
 ENO 30.1. Hetta, Majavatie 20 p (Kimmo Vaara)
 INA 3.1. Ivalo, Sylvenranta 17 p (MSy)
 KMJ 25.1. Karvako 19 p (Vappu Kuvaja)
 KIT 25.1. Kenttälä 21 (JTa)
 PEL 12.1. Välikylä 25 p (ISp)
 ROV 25.1. Pekkala, Kuusamontie 5842 25 p (Liisa Härkönen)
 SAV 24.1. Hihnavaara 20 (Eila Ylilokka)
 YLI 25.1. Sainmaantie 209 20 p (Eija ja Reijo Korja)
 Pihabongaus 24.–25.1. tuottaa hyvin havaintoja kerääntymistä.

Nokkavarpunen (*Coccothraustes coccothraustes*)
2013 22 havaintoa / 32 yksilöä.
 ENO 27.4.–5.5. Kilpisjärvi 1 (KJo)
 INA 6.5. Ivalo, Patunakieppi 1 (Armi Seurujärvi)
 KMJ 23.4. Pikkukylä 1 (Erik Sotaniemi)
 KIT 29.1. Alakittilä 1 än (Ilmari Mäkisalo), 5.5. Riikonkumpu 1 (Hilkka ja Olavi Kaunismaa), 14.5. Kögäs 1 k (Jaspis Toivonen)
 KOL 26.5. Kirkonkylä 1 k (Kirsi Satta)
 MUO 9.11. Sammakko-oja 1 (Olli Soutukorva)
 PEL 26.4. Naamijoki 8 (Erkki ja Tuulikki Ikonen). Pellossa on ollut suurempi määrä vuonna 1995 Turtolassa 26.11.–9.12. 11 (Maija-Liisa Pakisjärvi, JH), 7.7. Kirkonkylä, Korteniemenpää 1 (Mirja Havanto)
 POS 1.5. Kaakkuritie 9 1 p (Veikko Oikarainen)
 ROV 3.5. Ala-Nampa 1 p (Hillevi Vitikka ym), 22.5. Pirttikoski 1 n (Tuula-Riitta Freudenthal, Juhani Leino), 6.6. Juotas 2 (Väinö ja Liisa Härkönen), 12.5. Oikarainen, Ylikörköntie 85 2 p (Juha Heikkinen)
 SAL 16.1. ja 26.4. Leusjärvi (Tatu Häkkinen), 5.5. Hanhikangas (Raimo ja Helena Mikkonen)
 UTS 24.–25.5. Gárggoláttu 2 (Esko Aikio, Niillas-Ánde Aikio, Alfred Holmberg) ja lähellä tod näköisesti sama lintu Rovarinteellä 1 24.5. 1 (Irma Laiti), 7.6 Karigasniemi 1 (Päivi Pohjanrinne)
2014 22 havaintoa / 22 yksilöä
 ENO 24.4. Karesuvanto 1 (Aila Kotavuopio), 24.5. Hetta, Pasakkalahti 1 (Karoliina Kehus, Jyrki Kehus Ym.), 18.6. Ketomella, Mellavaara 1 (Olli Autto), 28.–30.9. Vuontisjärvi 1 (Kaarlo Keskitalo)
 INA 2.- 4.5. Kirkonkylä, Honkaniemi 1 (Ave, JA, Erkki Pylväs), Ivalo, Salmenranta 1 p (JHo, RHo), 3.5. Angeli 1n +1kv (Tuula Ledentsa)
 KIT 9.-31.10. Alakittilä (Eila ja Arvi Ala, ELh, PLe)
 MUO 26.1 Sammakko-oja 1 (Olli ja Aila Soutukorva)
 PLK 13.5. kirkonkylä 1än, p (ARu, AHm)
 PEL 21.12.–11.1. 2015 Nivanpää (Marjatta Mäki, JH, MBä, AMä, JSn)
 ROV 4.8. Tiainen 1 (Ari ja Aapo Vuorio)
 SAL 23.5 Hannunpolku 1 p (Esa Karkkola)
 SOD 20.4. kk 1p (Joona Väyrynen)
 UTS 26.4. Rovarinne (Irma Laiti), 22.6. Korretoja 1 p (Esko Aikio)

2015 21 havaintoa / 25 yksilöä
 INA 8.5. Inari, Akujärvi 1 k (Anja Akujärvi), 12.–16.5. Inari, Koivulehto (Minna Väisänen, OO)
 KMJ 6.6. Keskusta, Seinälä 1 n +2kv reng (PAa, Anitta Aalto)
 KIT 6.6. Alakittilä, Tuulentie 1 (ELn, PLe)
 KOL 15.–19.6. Lappea 2 (Tuija ja Aimo Petäjaniemi)
 Pel ks 2014
 ROV 3.5. Vennivaara, Lillukka 1 (Sari Koski), 4.5. Sahanperä, Peräpuistikko 1 (LMu), 29.5. Koivusaari 2 (VI)
 SAL 20.5. Saija 1 (Tarmo ja Oili Kylli)
 SOD 2.5. Orajärvi 1 k (Satu Paavola), 2.5. Petkulan tie 1 (Marita Riipi, Terttu Riikonen)
 UTS 10.5. Korretoja 1 p (Esko Aikio), 10.–14.5. Puksalanjärvi, Puksala 3 (Aarne Sujala)
 YLI 29.–30.10. Kaulinranta, Flykkärinpää 1 p (Marja-Liisa Kaikkonen)

Lapinsirkku (*Calcarius lapponicus*)

2013 Ensimmäiset havaittiin 20.4. ROV, Jaatila, Lintutie 1 k p (JSn, TSn), 25.4. YLI, Portimo 1 k (JSa), 26.4. KIT, Sätkenä 1 än (MJo) Suurimmat kerääntymät 9.5. KIT, Maatalouskoulu 100 (Katariina Lonnakko), 23.6. UTS, Piesjätkä 60 varovainen arvio 4km kävelymatkalta (JA), 9.5. YLI, Rantakylä 53 (TTa).
 Viimeiset tavattiin 2.10 ROV, Apukka 1 p (JSn), 14.10. ROV, Aronperä, Jängislahti (JSn, TSn), 15.10 INA, Tirro, Vaskojoen silta 4 än (Ave)
2014 Ensimmäiset havainnot 10.4. PEL, Sirkkakoski, Rantala 1 k (TRa, MSi), 17.4. ROV, Jaatila, Takkusenperä 1 (JSn, ARu), 22.4. PEL, Yliranta 1 k NW (JH). Suurimmat kertymät jälleen KIT, maatalouskoulu 15.5. 90 (MJo), 22.5. UTS, Karigasniemen Ailiggaanaita 70 (MRi), 15.6. INA, Sammuittijänkä-Vaijoenjänkä, IBA-alueen osaluue 4, Soavveljeaggi 6 km linja 50rev (Markku Mikkola-Roos)
 Viimeiset havaittiin 28.9 KMJ, Jätevesijärvi 1 p (PAa), 4.10 ROV, Jaatilansaari, Pajakorva 1 p än (JSn, TSn), 5.10. ROV Aronperä 1 p (JSi).
2015 Ensimmäiset havaittiin 16.4. PEL, Ruuhilehto 1n p (Reija Keeloniemi, Jukka-Pekka Bergman), 21.4. ROV, Aronperä 1 k, 3 n p (AMä), 25.4. INA, Mellanaapa 1 p (OO). Suurimmat kertymät 10.5. KOL, Kurtakko 150 (PPE), 15.5. ROV, Aronperä, Jängislahti 50 (TTa), 9.5. KIT Maatalouskoulu 40

minimi (MJo).
 Syksyn viimeiset 25.9. INA, Kiilopää, Ahopään kierros 1 ä (Mika Asikainen), 5.10. KMJ, Oinas, Mäkelä 1 än m (PHä), 13.10. SAL, Kalliovaara 1 ä (JSo).

Pulmunen (*Plectrophenax nivalis*)

2013 Ensimmäinen havaittiin jo 31.1. PEL, Nivanpää, Pikkutaivaankangas 1 k (JH), 15.2. SOD Torvinen-Luoston tie 20 (Jarmo Sokero), 18.2. KIT, Sirkka 25 (Sari Siira). Kesällä tavattiin kesä-heinäkuussa ENO, Ragatoaivi, Kilpisjärvi Korkea-jehkas, Iso-Malla, Saana, Goddejavri, Gahperusvarri, Guojarvaggi, Salmikuru, Halti, MUO, Laukukero, Palkaskero, Pyhäkero, Taivaskero, Lehmäkerä, SOD, Kiilopää, Ukselmapää 3 pesää, (PPo), Kuikkapää 1 pesä (PPo), UTS, Karigasniemen Ailikas, Kevon luonnonpuisto Suohpasoavi. Suurimmat kerääntymät 15.4. ROV, Aronperä, Jängislahti (VI), 26.10. KIT, Pöntsö 120 S (Ari Vuorio, Aapo Vuorio, Ennilotta Vuorio, Leena Väänänen).
2014 Ensimmäiset havaittiin 6.3. ENO, Hetta Pappilan ranta 5 p (Aarne Kultima), seuraava 9.3. SOD, Pierveloja 1 NE (Osma Hirvasvuopio), 10.3. INA, Neitiaapa 3 m N (JNi). Kesällä tavattiin vain korkeimmilla tuntureilla MUO, Palkaskero, Pallastunturi, Taivaskero, SOD, Sokosti, UTS, Kuivi, Karigasniemen Ailikas ja ENO käsivarren tunturit.
 UTS, Sirman pellolla oli toukokuun alussa käsittämättömän suuri parvi 6.5. 8000 – 10000 (PPo).
2015 Ensimmäiset havaittiin 9.2. INA, Näätämojoki, Kaartilompolo 12 p (Eino ja Kiki Bogdanoff), 10.2. INA, Valkiajärvi 30 kiert (Pauli Tuovinen), 11.2. KIT, Varalaskupaikka 45 (Hilkka Suomalainen).
 Suurimmat kerääntymät 5.4 KIT, Kuivakangas 400 (JSa), 8.4. ENO, Palojoensuu 400 (Aarne Kultima), 13.4. KOL, Äkäslompolo, Jounin kauppa 250 (Matti Sulko).
 Kesällä ENO, Halti, Urtasvaara, Guonjarvarri, Saana, Iso-Malla, Korkea-Jehkas, Saarijärvi, INA, Kaunisää, KOL, Ylläs, MUO Palkaskero, Pyhäkero, Taivaskero, SOD, Ukselmapää, UTS, Karigasniemen Ailikas, Kuivi.



© Marko Junttila Rovaniemen Jängislahdelle kerääntyy keväällä pulmusia.

	ENO	INA	KMJ	KIT	KOL	MUO	PLK	PEL	POS	RAN	ROV	SAL	SAV	SOD	UTS	YLI
2013	26.2.	27.3.	1.4.	18.2.	3.4.	17.3.	9.3.	31.1.	31.3.	3.3.	27.3.	22.3.	25.3.	15.2.	30.3.	6.4.
viimeinen	3.11.	31.10.	27.10.	26.10.	21.10.	10.10.			2.11.		29.10.		25.10.	5.11.		22.10.
2014	6.3.	10.3.	10.4.	11.3.	23.3.	19.3.		19.3.	29.3.	23.3.	15.3.	4.4.	7.4.	9.3.	29.3.	28.3.
viimeinen	4.11.	27.10.	30.10.	25.10.	21.10.		28.10.				30.10.	30.10.	16.10.	6.11.	22.9.	
2015	21.3.	9.2.	4.4.	11.2.	15.3.	19.3.	8.4.	1.4.	14.3.	21.3.	17.3.	19.3.	27.3.	27.3.	3.3.	4.4.
viimeinen		4.11.	25.10.		6.11.	30.10.		20.10.		22.10.	11.11.	25.10.				3.10.

Taulukko 25 Pulmusen ensi ja viimehavainnot kunnittain.

Keltasirkku (Emberiza citrinella)

2013 Tavataan talvisin jo monissa kunnissa.

Suurimmat talvikertymät

INA 3.1. Ivalo, Salmenranta 20 p (JHo, RHo).

KMJ 1.1. Juujärvi 14 (KPe), Isokylä, Karsimustie 30 p (PAa).

KIT 28.2. Alakittilä, Tuulentie 43 p (ELh, PLe).

MUO 27.11 Puthaanrannantie 64 6 p (KLa).

PEL 8.3. Korteniemenpää 16 p (JH).

ROV 27.1 Juotas 43 (Liisa Härkönen), 3.11.

Rautiosaari, Jokela 130 än (AMä).

YLI 7.12. Etelä-Portimojärvi 170 (JSa).

Kesä-heinäkuulta vain 13 havaintoa.

2014 Suurimmat talvikertymät

INA 16.1. Ivalo, Salmenranta 34 (JHo, RHo).

KMJ 25.1. Isokylä 37 (Jouko Rantanen),

2.2. Juujärvi 26 (KPe), 8.11. Isokylä 45

talvilintulaskennassa (PAa).

KIT 12.2. Alakittilä, Tuulentie 44 (PLe), 7.11

Alakittilä, Tuulentie 62 (ELh, PLe).

PEL 29.3. Lempeä 21 (JH), kk Korteniemenpää 20 p (JH).

ROV 6.1. Harjulampi 20 p (VPe).

YLI 29.1. Purasenvaara 60 p (JH).

Pohjoisin havainto UTS 25.4. Rovarinne 1k (Irma Laiti).

Kesä-heinäkuulta nyt vain 9 havaintoa.

2015 Suurimmat talvikertymät

INA 7.2. Ivalo, Salmenranta 40 p (JHo, RHo)

KMJ 17.1. Juujärvi 24 p (KPe).

KIT 27.1. Alakittilä, Tuulentie 65 p (ELh, PLe).

PEL 30.3. kk, Korteniemenpää 25 p (JH).

ROV 27.2. Mäntyvaara, hevostallit 35p (JJo), 25.1.

Kuusamontie 5842 22 p (Liisa Härkönen).

YLI 29.11. Etelä-Portimojärvi 300 p (JSa).

ENO 4 havaintoa 10.5. Hetta 1 Än (TLe, Ele), 26.6. 1 Ä (TLe), 5.7. Hetta Aittalahdenmaa 1 Ä (JSi), 20.8. Vuontisjärvi, Matalaniemi 1 p (Jarmo Lahtinen).

Nyt kesä-heinäkuulta 22 havaintoa.

Peltosirkku (Emberiza hortulana)

Kaikki havainnot

2013 23.4. KIT, Ala-Kittilä 1 Ä (Hilikka Suomalainen)

2014 16.5. YLI, Jolanki, Kurula 1 p ruokinnalla (MSi, Kati ja Kari Saukkoriipi), 17.5. ROV, Niskanperä 1k ÄN (ARu), 6.6.–10.6. KMJ, Räisälä 1 Ä (JJ, Panu, Maria, Vilhoja Saana Hämäläinen), 11.6. YLI, Kuivakangas 1k p Än (Eero Hietanen).

2015 14.–15.5. RAN, Ahvenniemi 1 k (EPä, HPä, JPä).

Pohjansirkku (Emberiza rustica)

2013 Kevään ensimmäiset tulivat

havainnoitsijoiden eteen 29.4. PEL, Lempeä 2 p k, n (JH), 4.5. SAL, Aapatuohilampi 2 ä (Esa Karkkola, RMI, Klaus Loisa, Olli Särkelä), 5.5. ROV, Jokkavaara 1 WSW (ARu, VNi). Syksyn viimeiset 19.9. SOD, Lintuselkä 6 (Viljo Ruokanen), 22.9. INA, Saariselkä 1 p (Esa Lehikoinen, Marketta Lehikoinen), 1.10. KIT, Säynäjävaara 2 p (JTa).

ROV, Aronperä, Jängislahti 2.8.–16.9 34 reng (VI)

2014 Ensimmäinen havaittiin 17.4. ROV, Vikajärvi, Korpikoskentie 1k (HJa), 22.4. PEL, Sirkkakoski, Korkaniemi 1 ruokinnalla (MSi), 22.4. KIT, Alakittilä, Tuulentie 1 k ruokinnalla (PLe).

Syksyn viimeiset 10.9. ROV, Sahanperä Peräpuistikko 2 p (LMu), 12.9. ROV, sahanperä, Peräpuistikko 6 p (LMu), 14.10. ROV, Pöykkölä 5 än (AMä).

ROV, Aronperä, Jängislahti 1.8.–3.9. 60 reng (VI).

2015 Ensimmäiset havaittiin 22.4. SAV, Kuosku 1 k (ALK), 24.4. PEL, Sirkkakoski 1 n (MSi), 30.4. 2.5. RAN, Ahvenniemi 1k p (EPä, HPä), 2.5. ROV, Vitikanpää 3 p Ä (JSi).

4.8.- 17.9. ROV, Aronperä, Jängislahti 105 reng (VI).

Syksyn viimeiset 16.9. KIT, Maatalouskoulu 1p (JTa, Anja Lindroos), 17.9. RAN, Ahvenniemi 1p (EPä), 17.9. ROV, Aronperä, Jängislahti 1n 1kv

(VI).

Pikkusirkku (Emberiza pusilla)

2013 144 havaintoa 294 linnusta. Ensimmäinen 21.5. ROV, Niskanperä 1 k p (Harri Taavetti), 27.5. INA, Ivalo, Pikku-Petsamo 3Ä (OO, Riitta Osmonen), 27.5. KMJ, Kalkiaisvuopaja Myllykumpu lintutorni (JJ).

Kesän linjalaskennoissa tavattiin SAL, Nisalampi 20.6. 36 (Joonatan Toivanen, Paul Boijer, Kim Kuntze, Meri Öhman), 13–14.6. SOD, Lamminaapa 4km matkalla 14 Ä (Markku Mikkola-Roos, Pekka Rusanen, Harri Tukia), 13.6. SOD, Siulioaapa 10 (Aapo Salmela), 9.-10.6. PLK, Kokonaapa N 8 (Otso Häärä), 11.6. (Margus Ellermaa). Syksyllä ROV, Aronperä, Jängislahti 3.-27.8 15 reng (VI, IKr).

2014 Nyt 67 havaintoa 94 linnusta. Ensimmäinen havaittiin 21.5. SOD Kelujärvi 1ä (OPi), 22.5. YLI, Heinävuoma 1 Ä (JSi), 25.5. IVA, Ivalo, Pikku-Petsamo 1 p (JHo), 26.5. INA, Neitiaapa 1 p (JNi). SAL, Kotala, Nisalampi 3 k reng, 1 n reng 3 Ä yht 7 (Roni Väisänen, Petteri Lehikoinen, Jarkko Santaharju, IVA, Mutamaa 14.6. (OO). Syksyllä ROV, Aronperä, Jängislahti 1.8.–29.8. 17 reng (VI).

2015 Nyt 79 havaintoa 152 linnusta. Ensimmäiset havaittiin 13.5. SOD, Vuotso 1k (Osma Hirvasvuopio), 26.5. IVA, Neitiaapa 1k Än (MSy, JHo, JNi), 28.5. SOD, Kelujärvi 5 (Tuomas Lahti).

SAL, Kotala, Nisalampi 11.–14.6. 21 reviiä 10k reng, 11 k Ä, 6 n p yht 27 (Roni Väisänen, Kaisa Välimäki), KIT, Kolsavuoma 25.6. 7 (Tuomas Seimola), SOD, Eliasaapa 10.6. 5 Ä (Markus Lampinen), KIT Sotkavuoma 18.6. 5 p Ä (Kim Kuntze).

Nyt syksyllä ROV, Aronperä, Jängislahti vain 1 reng (VI).

Pajusirkku (Emberiza schoeniclus)

2013 Kevään ensihavainnot tulivat 12.4. YLI, Haapakoski 1 (JSa), 22.4. ROV, Paavalniemi 1 (ARu), 25.4. KIT, Kaukonen 1 p (Taito Maunula). Syksyn viimeiset havaittiin 6.10. INA, Mellanaapa 2 p (OO), 7.10. ROV, Aronperä, Jängislahti 1 p (JJo), 10.10. ROV, Ylikylä, uimaranta 1 p (JSi).

Taulukko 26 Syksyn rengastukset ROV, Aronperä, Jängislahti (VI) kuvaa hyvin syysmuuttoa.

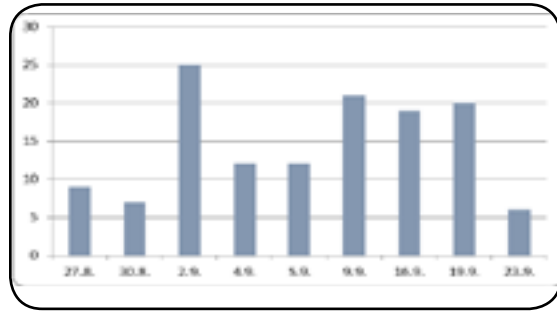

2014 Kevään ensihavainnot 15.4. ROV, Niskanperä 1 ä (VI), 17.4. ROV, Aronperä, Jängislahti 1 ä (VI), 17.4. PEL, Turtola 2 k (JH, Reijo Koivuranta) 18.4. INA, saariselkä 1 k p (Sirpa Marttila).

Viimeiset havainnot 3.10. PEL Yliranta 1 p ä (JH), 8.10. YLI, Aavasaksa, Närkki 1 k (JSa), 13.10 ROV, Ounasjokisuisto 1 SW (OPK).

2015 Ensihavainnot 4.4. PEL, Poikkihaka 1 k p (Eila Pappila), 11.4. ROV, Leive (EPy), ja vasta 3.5. INA, Mellanaapa 1 p (MT).

Viimeiset 2.10 INA, Mellanaapa 2 (OO), 6.10. PEL, Pellojärvi 1 p ä (JH), 9.10 ROV, Ounasjokisuisto 1 ä (JSi).

Taulukko 27 Syksyn rengastukset ROV, Aronperä Jängislahti (VI).

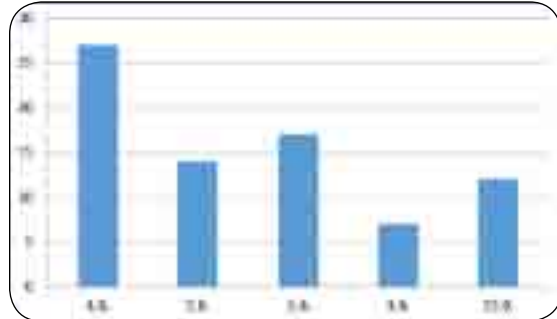

Harmaasirkku (*Emberiza calandra*) * *

2015 12.–19.5. INA, Salmenranta 1 p (RHo, JHo, JNi, JA, MSy, MVi, MT, OO, Anja Akujärvi, ESi, Eino ja Tauno Hiekkanen, bongarit).

Kiitokset

Kiitokset erityisesti kaikille havaintojaan palauttaneille! Yksittäisten havaintojen tiimoilta vaivasimme jokavuotiseen tapaan lukuisia henkilöitä tarkennuksilla ja tarkistuksilla. Osa havainnoista on poimittu Ossi Pihajoen

ylläpitämältä Bongariwebbi-sivustolta.

Katsauksessa käytetyt lyhenteet:

k = koiras, n = naaras, ad = vanha, juv = nuori, pp = pesäpoikanen, 1kv = samana vuonna syntynyt lintu, 2kv = edellisenä vuonna syntynyt lintu, +1kv = vanhempi kuin tänä vuonna syntynyt lintu jne., pull = poikanen, pm = maastopoikanen, tp = talvipukuinen, vp = vaihtopukuinen, n-puk=naaraspukuinen, 1/ = koiras, /1 = naaras (1/2 = koiras ja 2 naarasta, jne.), p = paikallinen, m = muuttava, yöm = yömuuttajia, kiert = kiertelevä, nous = nouseva (lähti), lask = laskeutuva (saapui), reng = rengastettu, Ä = laulava, ä = äänihavainto, n = nähty (esim Än = laulava lintu, joka myös nähty), rev = reviiiri, jvp = jätevedenpuhdistamo. Muuttavasta linnusta on ilmoitettu lentosuunta (N=pohjoinen, NE, jne.). ** = RK-laji, RK:n hyväksymä havainto, * = LAHKO-laji, Lapin alueharvinaisuuskomitea on tarkistanut havainnon.

Aluejako ja kuntalyhenteet: Etelä-Lappi: KMJ = Kemijärvi, PEL = Pello, POS = Posio, RAN = Ranua, ROV = Rovaniemi, YLI= Ylitornio, Keski-Lappi: KIT = Kittilä, KOL = Kolari, MUO = Muonio, PLK = Pelkosenniemi, SAL = Salla, SAV = Savukoski, SOD = Sodankylä, Pohjois-Lappi: ENO = Enontekiö, INA = Inari, UTS = Utsjoki.

Havainnoijista, joiden nimi esiintyy katsauksessa useammin kuin viidesti, on käytetty lyhennettä.

Havainnoijalyhenteet:

Pirkka Aalto (PAa), Esko Aikio (EA), Jouni Aikio (JA), Aki Aintila (AAi), Toivo Baas (TBa), Mika Bäckman (MBä), Heikki Eriksson (HEr), Jorma Halonen (JH), Taneli Halonen (THa), Allan Hamari (AHm), Mika Heikkala (MHe), Teuvo Hietajärvi (THi), Pekka Hietaniemi (PHi), Pirkko Hietaniemi (PiH), Osmo Hirvasvuopio (OHi), Juhani Honkola (JHo), Ritva Honkola (RHo), Esa Huhta (EHu), Pirjo Huttunen (PHu), Tapio Huttunen (THu), Maria Hämäläinen (MHä), Panu Hämäläinen (PHä), Tatu Hänninen (THä), Veikko Isomursu (VI), Antti Jaako (AJa), Hannu Jauhainen (HJa), Juhani Jalkanen (JJa), Mikko Joensuu (MJo), Erkki Jokelainen (EJo), Kristiina Johansson (KJo), Jukka Jokimäki (JJ), Teemu Jokisaari (TJo), Toivo Kalavainen (TKa), Rauno Kalliskota (Rka), Olli-Pekka Karlin (OPK), Anna-Liisa Kelloniemi (ALK), Jukka Kivilompolo (JKi), Paula Kivilompolo (PKi), Mika Knuuti (MKn), Sari Koski (SKo), Aatu Kreivi (AKr), Ari Kreivi (ArK), Ismo Kreivi (IK), Päivi Kreivi (PKr),

Topi Kreivi (TKr), Paavo Laine (PLa), Tommi Lankila (TLa), Sampo Laukkanen (SLa), Kerttu Laurila (KLa), Aleksi Lehikoinen (ALe), Esa Lehtonen (ELh), Paula Lehtonen (PLe), Miikka Leinonen (MLe), Timo J. Leppänen (TL), Eija Leppänen (ELe), Jarno Luiro (JLu), Lea Maalismaa (LMa), Ilkka Maaninka (IMa), Pentti Mettiäinen (PMe), Raimo Mikkonen (RMi), Leena Muotka (LMu), Anssi Mäkinen (AMä), Oiva Mäkinen (OMä), Jorma Niemelä (JNi), Erkki Nieminen (ENi), Inkeri Nieminen (INi), Vesa Nivala (VNi), Sari Nyman (SNy), Olavi Nyssönen (ONy), Olli Näyhä (ONä), Marko Ollila (MO), Olli Osmonen (OO), Riitta Osmonen (ROs), Pekka Paarman (PP), Jukka Parkkonen (JPa), Sampo Parkkonen (SPa), Antti Pekki (APk), Eemeli Peltonen (EPe), Pekka Peltoniemi (PPE), Markku Pernu (MPE), Vesa Perttunen (VPe), Antti Peuna (APe), Kari Peuna (KPe), Ossi Pihajoki (OP), Petri Piisilä

(PPi), Petteri Polojärvi (PPo), Eeva Pyhtilä (EPy), Ismo Pyhtilä (IPy), Eero Pätsi (EPä), Henna Pätsi (HPä), Juho Pätsi (JPä), Ilkka Rautio (IRa), Tomi Rautio (TRa), Martti Rikkinen (MR), Viljo Ruokanen (VRu), Antti Ruonakoski (ARu), Ilkka Ruuska (IRu), Jarmo Saarela (JSa), Petri Saarinen (PSa), Jorma Salo (JSi), Jukka Siltanen (JSn), Taina Siltanen (TSn), Jukka Simula (JSi), Esko Sirjola (ES), Markku Sirkka (MSi), Jukka Soppela (JSO), Ilkka Spets (ISp), Pekka Sulkava (PSu), Mauri Sydänmetsä (MSy), Olli Sälevä (OSä), Juha Takalo (JTa), Erkki Takalokastari (ETa), Jan-Erik Tanhua (JET), Mikko Tanhua (MT), Tapani Tapio (TTa), Veikko Vasama (VVa), Anja Vest (AVe), William Velmala (WVe), Marianne Viinikainen (MVi), Eeva-Liisa Vuonnala (EVu), Matti Välimäki (MVä), Risto Willamo (RWi), Teemu Willamo (TWi), Eila Ylilokka (EY).



©Lea Maalismaa Eurobirdwatch tapahtuma Rovaniemellä 3.10.2015.

näe metsäpuilta



Joko olet osallistunut
Miljoona linnunpönttöä
-kampanjaan?
Pilke Shopista löytyy apua
rakentamishaasteisiin!

Älä ole pönttö – tutustu metsään!

Oletko ajatellut miten monella tavalla metsä vaikuttaa elämäämme?
Oletko päässyt metsäkoneen puikkoihin, tutkinut puuta mikroskoopilla
tai laulanut metsäkaraokea?

Tiedekeskus Pilkkeessä voi tutustua suomalaisten metsien moniin
merkityksiin kaikilla aisteilla itse tehden. Elämyksellinen metsä-
näyttely sopii kaikenikäisille ja on mitä mainiointa yhteistä tekemistä
koko perheelle.

Tervetuloa tutkimusmatkalle metsään!



/tiedekeskuspilke



/pilketalo



/pilketalo

PILKE
TIEDEKESKUS | SCIENCE CENTRE

Ounasjoentie 6, Rovaniemi
P. 0206 39 7820 | pilke@metsa.fi
tiedekeskuspilke.fi